

 華南商業銀行

誠信.效率.主動.責任.合作 



中華民國九十八年度年報 2009 Annual Report



中華民國九十八年度年報

ANNUAL REPORT 2009

一、華南商業銀行總行

地址：台北市重慶南路一段38號

電話：(02) 2371-3111

網址：<http://www.hncb.com.tw>

二、本行第一發言人：賴明佑

職稱：副總經理

電話：(02) 2371-3111

e-mail：yorklai@hncb.com.tw

三、本行第二發言人：張雲鵬

職稱：副總經理

電話：(02) 2371-3111

e-mail：hncb.evp@hncb.com.tw

四、簽證會計師

姓名：仲偉、張榮銘

事務所名稱：勤業眾信聯合會計師事務所

地址：台北市松山區民生東路三段156號12樓

電話：(02) 25459988

網址：<http://www.deloitte.com.tw>

五、信用評等機構

名稱：中華信用評等股份有限公司

地址：台北市羅斯福路二段100號23樓

電話：(02) 23688277

六、股票過戶機構

名稱：華南永昌綜合證券股份有限公司

地址：台北市民生東路四段54號5樓

電話：(02) 25456888

網址：<http://www.entrust.com.tw>

目錄

CONTENTS

壹 致股東報告書	3	伍 營運概況	62
貳 銀行簡介	9	一、業務內容	
參 公司治理報告	12	二、98年度營業報告	
一、組織系統		三、本(九十九)年度經營計畫	
二、董事及監察人資料		四、市場分析	
三、董事會運作情形資訊		五、未來展望	
四、審計委員會運作資訊		六、金融商品研究與業務發展概況	
五、法人股東之主要股東		七、最近二年度研究發展支出及其他成果，並略述未來研究發展計畫	
六、本行董事、監察人、經理人及依銀行法第25條第3項規定，應申報股權者之1.股權變動情形 2.股權移轉資訊及3.股權質押變動情形		八、長、短期業務發展計畫	
七、持股比例占前十大股東間互為關係人資料		九、最近二年度及截至年報刊印日止從業員工資料	
八、總經理、副總經理、各部門及分支機構主管資料		十、企業責任及道德行為	
九、董事之酬金		十一、資訊設備	
十、監察人之酬金		十二、勞資關係	
十一、總經理及副總經理之酬金		十三、重要契約	
十二、配發員工紅利之經理人姓名及配發情形		十四、最近年度依金融資產證券化條例或不動產證券化條例申請核准辦理之證券化商品類型及相關資訊	
十三、本行公司治理運作情形及與銀行業公司治理實務守則差異情形及原因		十五、環境保護	
十四、內部控制制度聲明書		陸 財務概況	78
十五、最近二年度違法受處分及主要缺失與改善情形		一、最近五年度簡明資產負債表及損益表	
十六、會計師專案審查內部控制制度審查報告		二、最近五年度財務分析	
十七、最近年度截至年報刊印日止，股東會及董事會之重要決議		三、九十八年度財務報告之監察人審核報告	
十八、最近年度截至年報刊印日止，董事會或監察人對董事會通過重要決議有不同意見且有記錄或書面聲明書，其主要內容		四、最近年度財務報表、含會計師查核報告、兩年對照之資產負債表、損益表、股東權益變動表、現金流量表及附註或附表	
十九、與財務報告有關人事辭職解任情形彙總表		五、最近年度經會計師查核簽證之母子公司合併財務報表	
二十、銀行、銀行董事、監察人、總經理及副總經理、協理、各部門及分支機構主管及銀行直接或間接控制之事業對同一轉投資事業之持股數，並合併計算綜合持股比例		六、銀行及其關係企業最近年度截至年報刊印日止，如有發生財務週轉困難情事，應列明其對本行財務狀況之影響	
二一、會計師公費資訊		柒 財務狀況及經營結果之檢討分析與風險管理事項	142
二二、本公司之董事長、總經理、負責財務或會計事務之經理人，最近一年內曾任職於簽證會計師所屬事務所或其關係企業之情形		一、財務狀況與經營結果	
肆 募資情形	51	二、最近年度轉投資政策、其獲利或虧損之主要原因、改善計畫及一年投資計畫	
一、股本來源		三、風險管理事項	
二、股東結構		捌 特別記載事項	152
三、股權分散情形		一、關係企業相關資料	
四、主要股東名單		二、最近年度及截至年報刊印日止，私募有價證券及金融債券辦理情形	
五、最近二年度每股市價、淨值、盈餘、股價及相關資料		三、最近年度及截至年報刊印日止，子公司持有或處分本行股票情形	
六、股利政策及執行狀況		四、其他必要補充說明事項	
七、銀行買回本行股份情形		五、本行聲明書	
八、金融債券(含海外金融債券)發行情形		六、會計師覆核聲明書	
九、特別股發行情形		玖 本行總行及國內營業單位一覽表	159
十、海外存託憑證發行情形		拾 本行國外分支單位及通匯分布圖	164
十一、員工認股權憑證辦理情形			
十二、併購或受讓其他金融機構之基本資料表			
十三、資金運用計畫執行情形			

誠信 》 付出專業熱忱，細心維護您的資產
效率 》 穩健規劃帶領，一同耕耘美好未來
主動 》 排除風險危機，引您一路成長茁壯
責任 》 掌握關鍵資訊，讓您勝券在握
合作 》 與您齊心協力，迎接豐收的喜悅





董事長 林明成

2008年下半年所爆發的美國金融海嘯不僅擴大演變成全球性的經濟與金融的大風暴，更為2009年上半年的世界經濟帶來了極大的災難。2009年第一季，在半導體等電子產品及基本金屬及其製品大幅衰退下，我國出口金額較上年同期一口氣遽減了36.68%，進口也因為受到出口引申需求減少、國際原油以及農工原物料價跌等因素的影響，幾乎腰斬，較上年同期大幅縮減47.17%。與上年同期比較的經濟成長率，也由2008年第四季之-7.11%，擴大為2009年第一季的-9.06%，與進、出口跌幅皆創下歷年最大衰退幅度。第二季則因為有中國大陸急單效應挹注，經濟衰退幅度縮小為-6.85%。

到了2009年的下半年，因為受惠於包括中國大陸在內的新興經濟體的經濟領先復甦所帶來的出口需求的增加，2009年第三季我國的經濟景氣再延續第二季的復甦走勢，不論是在金融面、消費面，或是生產面與貿易面的指標，均持續好轉。2009年第三季經濟成長率的衰退幅度已經縮小至-0.98%。第四季國內金融面、消費面指標熱絡，生產面、貿易面指標日漸回穩，12月份同時指標為連續第11個月上升，綜合判斷分數37分，景氣對策信號維持代表景氣轉趨熱絡的黃紅燈，第四季的經濟成長率已經由負轉正至9.22%；不過，2009年全年經濟成長率-1.87%，仍為歷年來最差的表現。

在國內金融情勢方面，受到全球性經濟金融風暴的影響，國內、外利率同步走低，市場資金寬鬆。有鑒於2009年年初我國經濟成長腳步仍在緩步下滑，央行為提振內需，除了採行各項強化流動性供應措施之外，在2009年2月19日調降重貼現率、擔保放款融通利率及短期融通利率各一碼；不過，之後由於受到我國經濟成長率逐步回升，股、匯市雙雙走揚，以及歐、美、日等世界主要經濟體降息動作均已停止的影響，我國央行在2009年各季季底的四次央行理監事會議中，均停止調息的腳步，將重貼現率、擔保放款融通利率及短期融通利率，維持在1.25%、1.625%及3.5%不變。累計自2008年9月底金融風暴迅速擴散以來，我國央行一共降息七次，合計降息幅度高達2.375個百分點。在匯率部份，由於自2009年年初以來，亞洲各國競相以幣值貶值的手段來保護自身的出口貿易，因此也使得新台幣兌換美元的匯價連帶走貶。雖然央行有意引導新台幣兌換美元的匯率走向「緩步趨弱」的方向；不過，之後由於美國聯邦準備理事會於宣布將購買3,000億美元的美國公債，使得外匯市場大舉拋售美元，連帶造成新台幣匯價大幅走升，升破34元新台幣兌換1美元的整數關卡。5月中旬，由於受到國際美元走弱，以及外資持續匯入，搶進台股的影响，新台幣買盤的湧現又帶動了新一波的升值走勢。到了2009年下半年，先是因為台股升破7,000點大關，再加上國際美元在第四季持續走弱、MOU題材與外資熱錢湧入的緣故，新台幣匯價再度大幅走升，2009年年底收在32.030元，較2008年底的32.860元，新台幣匯價在2009年一共升值了2.6%。

整體而言，2009年我國經濟受全球經濟金融風暴的拖累，受損非常嚴重。就本行的經營而言，雖然我國金融業的經營環境是如此地詭譎多變，但是全行上下本著一貫穩健經營的精神，依然與往年一樣，仍能獲致亮麗的成果，不論是經營體質的強化、客戶與業務開發的深化，或是經營績效的提升，都有不錯的表現。

首先，就去年度的經營績效來說，本行98年度的稅後純益為新台幣39億7,880萬元，達成內部預算盈餘目標的90.08%，充分展現本行的獲利能力。

其次，在組織方面，截至2009年12月底止，依本行組織規程，總行前台分置4個事業群：一、企業金融事業群，下轄企金行銷部、國際金融部及企金通路管理中心；二、個人金融事業群，下轄個金行銷部、信託部、財富管理部及個金通路管理中心；三、金融市場事業群，下轄金融交易部及金融市場行銷部；四、營運管理事業群，下轄營運管理部、電子金融部及客戶服務部；總行後台置3個管理群：一、風險管理群，下轄風險管理部、徵信產經研究部、債權管理部、企金授信管理部及個金授信管理部；二、資訊科技管理群，下轄資訊規劃開發部及資訊作業服務部；三、行政管理群，下轄行政管理部、財務會計部、人力資源部及經營企劃部。

展望2010年，雖然國內、外的勞動市場情勢相當嚴峻，對於經濟復甦仍然是一大變數，但是大部分國內、外經濟數據均陸續浮現正面的訊息，加上國際主要經濟預測機構普遍看好2010年全球經濟，包括我國在內的亞洲地區，甚至會在景氣復甦的時程上與經濟成長的幅度上，領先世界其他地區，因此，行政院主計處在2010年2月22日所公布的最新國內經濟展望中，已將我國2010年全年經濟成長率，從先前預估的4.39%，上修為4.72%。

去年本行側身於國內、外變化莫測的複雜環境，幸蒙諸位董事及監察人之督導與策勉，暨全體同仁竭誠奉獻，各項業務均能維持適度之成長。根據中華信評於2009年6月26日所公佈對本行之評等，本行的長期債信評等為"twAA-"，短期債信評等為"twA-1+"，對未來展望的評等則為"穩定"。此外，國際知名信用評等公司Moody's於2009年11月24日，最新一次對本行所做的評等，本行的長期債信評等為"A3"，短期債信評等為"P1"，對未來展望的評等為"Negative"，財務實力(Financial Strength)為"D"。

茲將本行過去一年來之整體營運成果，包括：重要營運措施及研究發展狀況、營運計畫實施成果及預算執行情形，以及財務收支與獲利能力分析，依序扼要敘述如后：



總經理 王濬智

一、重要營運措施及研究發展狀況

九十八年度本行重要營運措施包括：

- (一) 督導營業單位拓展存款業務，活性存款占率與資金成本控制為三商銀最優。
- (二) 配合政府振興經濟，提升民間消費及促進國內需求之政策，規劃並完成消費券兌付作業。
- (三) 推展媒體交換自動轉帳(ACH)代收、代付作業。
- (四) 規劃「華南產險要保書影像掃瞄」作業並完成上線。
- (五) 配合共同行銷業務人員須具備證照並經登錄方可執行業務措施，完成辦理本行員工登記證券業務員共432人、登錄產險業務員共4,425人。
- (六) 訂定延伸櫃檯金庫門、現金管理暨櫃員現金收付作業規範。
- (七) 建立存匯作業相關標準作業流程表，俾利營業單位遵循。
- (八) 臺支納入存款空白帳頁(簿)電腦化作業管理。
- (九) 開辦「都市更新」業務，以掌握都市更新商機，增加本行土、建融業務，並衍生資金信託、不動產信託及都市更新完成後之個人房貸業務。
- (十) 開辦「獎勵觀光產業升級優惠貸款」業務，以協助觀光產業改善軟硬體設施，建置優質旅遊環境，全面提升旅遊品質，以促進觀光事業之發展。
- (十一) 開辦「促進產業研究發展貸款」業務，以協助企業提升技術服務能力或從事研究發展，強化競爭力，促進產業升級。
- (十二) 開辦「莫拉克颱風受災企業復工營業貸款」業務，以協助遭受莫拉克颱風影響之受災企業復建。
- (十三) 修訂「辦理『自有品牌推廣海外市場貸款』作業須知」，以協助企業在國際上建立並推廣自有品牌。
- (十四) 修訂「促進服務業發展優惠貸款作業須知」，以協助服務業者提升服務能力、擴充營運規模，以提高服務業之附加價值，強化競爭力，促進產業升級，提供營運發展計劃之貸款。
- (十五) 修訂「流通服務業及餐飲業優惠貸款作業須知」，以配合政府政策，協助流通服務產業之發展，並活絡我國流通市場。

- (十六) 為有效提升本行信用卡市場競爭力，強化信用卡功能與優惠並提昇客戶簽帳意願，以增裕本行收益，發行「LOVE悠遊聯名卡」。
- (十七) 為有效提升本行商務卡市場競爭力，繼而強化申辦誘因，以提昇簽帳金額，對外發行「奔騰世界商務卡」。
- (十八) 完成本行信用卡資訊系統轉換。
- (十九) 開辦「微型創業鳳凰貸款」業務。
- (二十) 開辦「築巢優利貸」－全國公教員工房屋貸款業務。
- (二一) 開辦「青年創業貸款」業務。
- (二二) 配合政府「因應景氣振興經濟方案」，提振國內景氣，減輕國民購置住宅貸款利息負擔，持續辦理「華南商業銀行辦理內政部『增撥新台幣二千億元優惠購屋專案貸款』」業務。
- (二三) 開辦「華南商業銀行辦理青年安心成家專案貸款」業務，以配合政府協助新婚或育有子女之青年家庭，減輕居住負擔。
- (二四) 為配合政府政策，協助中低收入或2年內購置住宅並辦理貸款之家庭及房屋修繕者資金上之需求，解決其居住及環境品質問題，持續辦理內政部購置（修繕）住宅貸款業務。
- (二五) 為推展個人房屋貸款業務，推出「速來貸」房貸專案貸款。
- (二六) 新訂「華南商業銀行辦理協助天然災區住宅修繕貸款作業須知」，以協助遭受莫拉克颱風重創之受災戶重建家園。
- (二七) 新訂「華南商業銀行辦理內政部『莫拉克颱風受災戶重建購（修繕）住宅貸款』作業須知」，以協助遭受莫拉克颱風重創之受災戶重建家園。
- (二八) 新訂「華南商業銀行與保險公司合作辦理『保障型房屋貸款』作業注意事項」。
- (二九) 加強網銀信託理財功能，於網路銀行推出「目標理財帳戶」，可依人生各階段目標，自行設立不同的目標理財帳戶，協助客戶更了解自己人生目標達成情況。
- (三十) 實施外匯雙邊起帳功能，以加強分行內部控制。
- (三一) 為減少對本行存放利差之衝擊並協助營業單位建立成本利潤觀念，修改外幣定存利率議價系統之相關設計。
- (三二) 與中國輸出入銀行簽署合作推廣輸出保險合約書。
- (三三) 強化網路銀行外匯系統功能，以改善作業流程提升服務品質及作業效率。
- (三四) 新增「外匯匯入匯款水單/交易憑證」之「電子帳簿遞送服務」功能。
- (三五) 新增「外幣現鈔系統」，以提昇外幣現鈔訂購效率，降低人力成本。
- (三六) 利用各類資訊積極開發新客源，以維持外匯業務成長動能。
- (三七) 香港分行完成分行作業系統及網路銀行轉換作業。
- (三八) 香港分行獲金管會核准開辦人民幣業務。
- (三九) 紐約分行獲金管會核准開辦兩岸金融往來業務。
- (四十) 新增「整批e-PAYMENT轉帳/薪資」臨櫃磁片交易功能。
- (四一) 新增「他行帳戶轉帳」（FEDI over internet）服務。
- (四二) 單筆即時及整批e-PAYMENT預約交易，新增財金公司金融XML清算機制。
- (四三) 因應客戶投資及避險需求，提供客戶多樣化財務金融商品，開辦「新台幣遠期利率協定」業務、「新台幣利率選擇權」業務、「新台幣利率交換選擇權」業務及「外幣組合式投資商品(連結商品價格及指數)」業務。

在研究發展方面，本行持續鼓勵員工積極投身研究開發工作，98年度員工個人研究發展提案共有1,499件，其中經採納者有375件，並核發獎金新台幣322,200元，以資鼓勵。

二、營業計畫實施成果及預算執行情形

98年度存款平均餘額(不合同業存款)為新台幣1兆4,208億元，達成預算目標1兆3,843億元之102.64%，比較上年度增加1,123億元或成長8.58%；平均放款餘額為1兆509億元，達成預算目標1兆811億元之97.21%，比較上年度減少38億元或降低0.36%；外匯業務承作量為1,972億美元，達成預算目標1,809億美元之109.00%，比較上年度減少561億美元或降低22.17%。

三、財務收支及獲利能力

本行98年度稅後盈餘為新台幣39億7,879萬6千元，達成內部預算盈餘目標90.08%，淨收益合計為284億3,717萬4千元，其中利息淨收益占55.90%(利息收入為282億3,158萬元、利息費用為123億3,378萬2千元)，利息以外淨收益占44.10%(手續費淨收益為40億3,961萬6千元、財產及擔保品出售利益34億7,266萬1千元、公平價值變動列入損益之金融資產及負債利益15億1,022萬9千元、收回呆帳及過期帳12億6,731萬8千元、兌換利益為10億8,238萬2千元、其他利息以外淨收益為11億6,717萬元)，呆帳費用為106億4,411萬7千元，營業費用為141億6,440萬7千元(用人費用為91億3,796萬8千元、折舊及攤銷費用為10億9,004萬4千元、其他業務及管理費用為39億3,639萬5千元)，所得稅利益為3億5,014萬6千元，每股稅後盈餘1.05元。

綜合以上所述，98年度內，雖然國內金融經營環境受到國內、外的經濟景氣、各項政經變數，以及金融同業激烈競爭的衝擊，但本行的各項業務卻能卓然有成。未來本行之業務經營，將秉持「信賴、熱誠、創新」之經營理念與「誠信、效率、主動、責任、合作」之核心價值，並朝經營企業化、業務多元化、作業自動化及服務大眾化等方向邁進。

董事長



總經理





誠信

ROUND.

付出專業熱忱，細心維護您的資產

一、本行簡介

華南銀行創設於民國8年(西元1919年)，由當時省紳林熊徵先生及海外華僑鉅商等，鑒於有溝通各地僑胞資金與促進省內外經濟繁榮之需要，乃起而倡導，由林熊徵先生代表發起人，赴廈門、福州、上海、汕頭、香港、廣州、新加坡、雅加達、三堡壟、泗水等地，敦請海內外知名人士發起組織「株式會社華南銀行」，於同年(即民國8年)1月29日召開創立大會，資本總額定為日幣1,000萬圓，由林熊徵先生擔任總理(董事長)，設總行於台北市表町二丁目二番地(即現今之館前路45號地址)，同年3月開始營業。復於國內外，如廣州、海防、西貢、仰光、新加坡、三堡壟、東京等地，設有分支機構，對南洋貿易之開拓，貢獻良多，嗣後各分支機構略有變遷，業務並日益發展。1930年代經濟恐慌期間，台灣的民營銀行經營岌岌可危，在政策主導下進行合併，株式會社華南銀行則在林熊徵先生等人的努力奔走下穩住情況，倖未被合併。林熊徵先生從民國8年創立株式會社華南銀行即就任總理至民國33年增資後，由於台灣銀行所有股份超過總資本之半數，乃由台灣銀行改派名倉喜作任總理，林熊徵先生則就任最高名譽職之會長。

民國34年10月25日台灣光復，林熊徵先生以台灣總商會會長身份，獲選台灣省代表，參加中央政府還都典禮，旋於完成向當局爭取華南銀行繼續存在的重要使命後於民國35年11月27日病逝。本行遂於民國36年2月22日舉行股東大會，由董事會推劉啟光先生為董事長，以拓展省內業務為主，與同業共同負起調節省內金融、建設新台灣之任務。同時本行為增加實力穩定基礎計，經商得前台灣信託公司之同意，於5月3日召開臨時股東大會，決議與該公司合併並將前台灣信託公司改為本行信託部，並增加資本為舊台幣2,500萬元，於是本行資力愈形雄厚，基礎益臻鞏固，業務亦日趨蓬勃。至37年6月，一年間先後在省內各市鎮普設分行、辦事處共達60餘單位，並吸收優秀金融人才，開拓業務，使本行得成為本省資本雄厚、基礎穩固之商業銀行。

民國37年，大陸經濟動盪，本省經濟亦不免受其影響，本行為求經營堅實計，改採重點主義，將重要地點之辦事處升格為分行，同時撤銷若干偏僻地區之辦事處與營業所。至同年11月，依照財政部頒佈商業銀行調整資本辦法將資本總額增為舊台幣10億元。自38年6月15日，本省實施幣制改革後，經濟日趨繁榮，本行復將資本總額調整為新台幣150萬元，其後經過多次增資，至96年4月27日，經股東會通過，增資至新台幣378億900萬元，成為國內資本雄厚之商業銀行。

民國87年1月22日官股釋出，完成民營化，正式邁向新里程。90年11月14日，為配合政府金融改革政策、因應金融環境變遷及達成跨業綜合經營效益之目標，並兼顧長遠發展之需要，本行與永昌綜合證券股份有限公司雙方召開股東臨時會通過共同以已發行股份全數轉換方式，轉型為「華南金融控股股份有限公司」。並由董事會推選林明成先生為董事長，以同年12月19日為華南金融控股股份有限公司開業日暨股票掛牌上市轉換基準日，設總公司於台北市，額定資本額為新台幣1,000億元。本行則成為華南金融控股股份有限公司之子公司。為提昇營運效益及降低成本，本行於民國97年5月23日獲准合併華南票券金融股份有限公司。

二、最近年度及截至年報刊印日止，經董事會決議通過併購或受讓其他金融機構股份發行新股者，應揭露執行情形及被併購或受讓其他金融機構基本資料。辦理中之併購或受讓其他金融機構股份發行新股，應揭露執行情形及對股東權益之影響。

本行於97年3月31日經董事會（為代行股東會職權之決議）通過以「吸收合併」之方式合併華南票券並以每股壹拾元之價格採現金收購除本行以外之其他華南票券股東所持有華南票券發行之股份，華南票券所有已發行股份（包括華南票券依法收回之庫藏股）並於合併基準日辦理註銷，本行為合併後之存續公司。由於採現金收購因此並未發行新股併購或受讓其他金融機構股份。

- （一）最近一年辦理併購或受讓其他金融機構，應揭露會計師對換股比率合理意見：無。
- （二）屬上市或上櫃銀行者，應揭露最近五年度曾經辦理併購或受讓其他金融機構之情形。以發行新股之方式併購或受讓其他金融機構股份者，應揭露其主辦證券承銷商所出具之評估意見：無。
- （三）屬未上市或未上櫃銀行，應揭露最近一季併購或受讓其他金融機構股份發行新股之執行情形及對股東權益之影響：無。
- （四）最近年度及截至年報刊印日止，經董事會決議通過併購或受讓其他金融機構股份發行新股者，應揭露執行情形及被併購或受讓其他金融機構基本資料。辦理中之併購或受讓其他金融機構股份發行新股，應揭露執行情形及對股東權益之影響：無。
- （五）最近年度及截至年報刊印日止，被併購及受讓其他金融機構之基本資料表：無。



ROUND.

效率

穩健規劃帶領，一同耕耘美好未來

一、組織系統

(一) 本行組織

股東會：為本行重大事項最高決議機構。凡董事、監察人之選任，章程之釐訂及修改，資本增減之決定，以及分派盈餘及股息紅利之決議等，均由股東會行之。本行現行僅有法人股東華南金融控股股份有限公司，股東會職權由董事會行使。

董事會與監察人會：本行董事及監察人均分別由華南金融控股股份有限公司指派。董事會為本行決策機構，決定營業方針與一切重要措施，亦為董事執行業務之常設機構，由董事15人至21人組成之（含獨立董事4人），並互選5人為常務董事（含獨立董事1人），再由常務董事互推1人為董事長。董事長對內為股東會、董事會及常務董事會主席，對外代表本行。董事會每3個月開會1次，如遇緊急事項或董事過半數之請求得開臨時會。常務董事於董事會休會時，以集會方式經常執行董事會職權，由董事長隨時召集之。董事會並設稽核部綜理稽核業務，置總稽核1人。監察人會由監察人5人組成，並互選常駐監察人1人經常駐行辦公，以便執行監察任務。

本行依銀行法規定，以股份有限公司組織設立，採總行制。總行設於台北市，置總經理1人，秉承董事會之決議，綜理全行業務，並置群副總經理6人輔佐之。依本行組織規程截至98年12月底止，總行前台置4個事業群：企業金融事業群，下轄企金行銷部、國際金融部及企金通路管理中心；個人金融事業群，下轄個金行銷部、信託部、財富管理部及個金通路管理中心；金融市場事業群，下轄金融交易部及金融市場行銷部；營運管理事業群，下轄營運管理部、電子金融部及客戶服務部；總行後台置3個管理群：風險管理群，下轄風險管理部、徵信產經研究部、債權管理部、企金授信管理部及個金授信管理部；資訊科技管理群，下轄資訊規劃開發部及資訊作業服務部；行政管理群，下轄行政管理部、財務會計部、人力資源部及經營企劃部。並設有國內分行183家，遍佈全台各大城鎮，國際金融業務分行1家，國外分行6家(洛杉磯、紐約、香港、新加坡、倫敦及胡志明市各1家)，國外代表辦事處2家(中國深圳及越南河內各1家)。98年12月底，全行從業員工人數達7,073人。

(二) 國外分支單位及國外通匯網分布

截至98年12月底止，本行經中央銀行核准且已開辦之外匯指定銀行業務分行家數共計67家，而獲准辦理買賣外幣現鈔及旅行支票之簡易外匯單位則達63家之多，其餘營業單位均有提供進出口及國外匯兌等業務之收件初審及聯繫服務。

在國外分支單位方面，本行現有洛杉磯、紐約、香港、新加坡、倫敦及胡志明市等六家分行及深圳、河內二家代表處。截至98年12月底，本行之國內、外通匯銀行共2,139家，通匯網遍及世界五大洲，包括非洲40家、亞洲及中東地區共計883家、歐洲830家、中南美洲88家、北美洲226家及大洋洲72家，期提供客戶更便捷之外匯服務。

(三) 組織系統圖

98.12.31

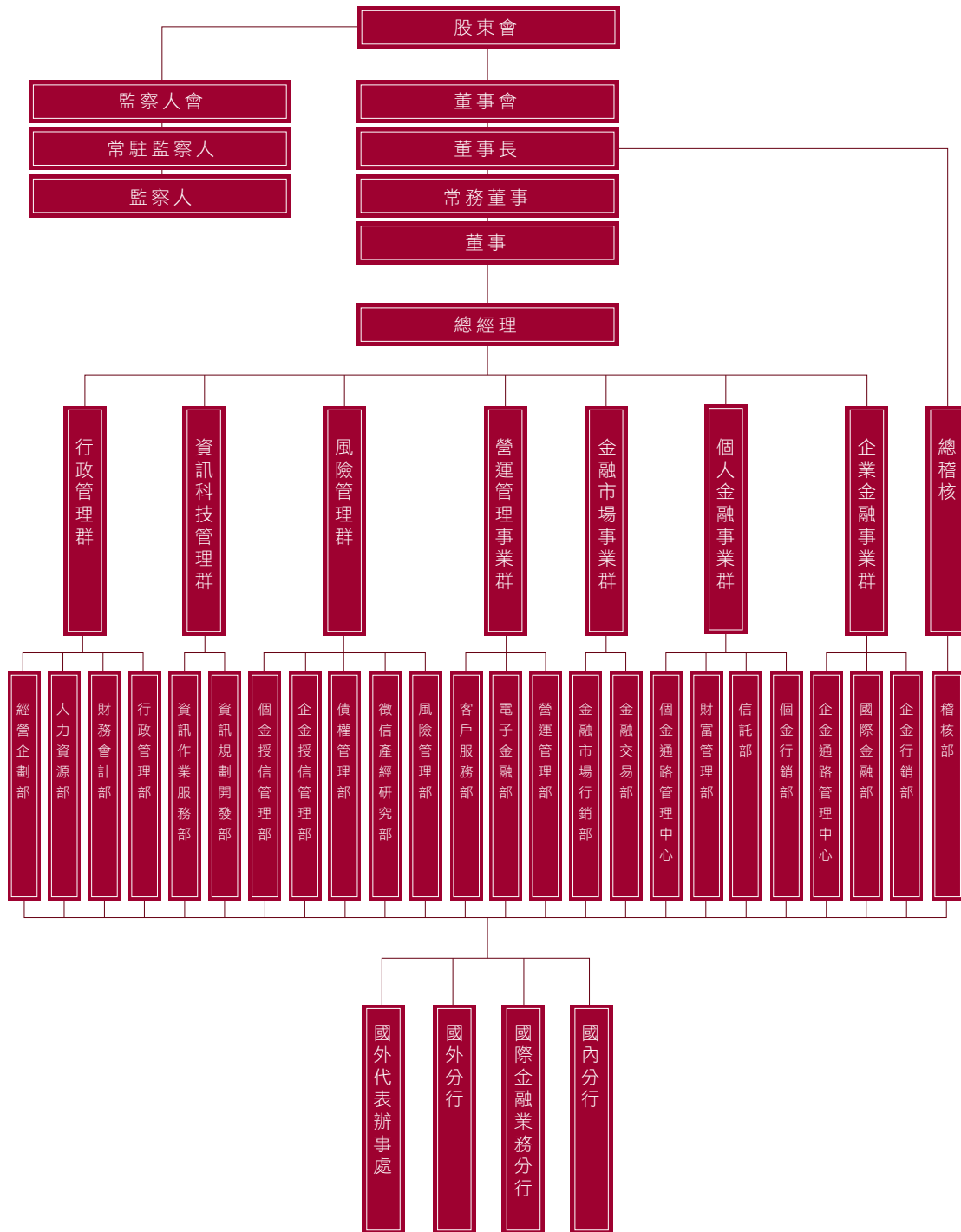

(四)各主要部門所營業務

1. 稽核部

掌理檢查及評估本銀行內部控制制度妥當性與有效性，及營運活動之績效。

2. 企金行銷部

掌理全行企金授信商品之開發，行銷策略之企劃及企金業務目標之訂定、協調與管理等事項。

3. 國際金融部

掌理全行外匯業務計畫之擬定、推展與督導及外匯業務之管理與營業等事項。

4. 企金通路管理中心

掌理企金區域通路管理策略與營運計畫之規劃及經營績效執行情形之追蹤、管理等事項。

5. 個金行銷部

掌理全行個人授信業務之企劃、行銷與管理，國際信用卡、國際金融卡、國際轉帳卡等卡片業務之計畫、行銷、改進事項及相關製卡、清算作業、帳務處理等事項。

6. 信託部

掌理信託業務之管理及營業事項。

7. 財富管理部

掌理全行財富管理業務及個人投資商品業務之業務規劃、資產規劃及客戶經營等事項。

8. 個金通路管理中心

掌理個金區域通路管理策略與營運計畫之規劃及經營績效執行情形之追蹤、管理等事項。

9. 金融交易部

掌理全行資金之調度、規劃、運用及各類財務金融商品交易等事項。

10. 金融市場行銷部

掌理全行財務金融商品之企劃、行銷，金融市場分析，證券商管理及證券承銷業務等事項。

11. 營運管理部

掌理全行存款、匯兌、出納、代理、聯行業務、保管箱、分行通路之計畫及分行作業流程改進事項，存匯業務之推展企劃及承接共同行銷目標之設定。

12. 電子金融部

掌理電子通路營運與自動櫃員機設置之計畫及集中作業之規劃與推動。

13. 客戶服務部

掌理全行各項業務之來電服務及電話行銷之管理。

14. 風險管理部

掌理全行信用風險、市場風險、作業風險及資產負債管理之規劃與管理等事項。

15. 徵信產經研究部

掌理國內外金融經濟、各種產業之分析研究、一般企業徵信資料之搜集與財務分析及有關書刊之編譯、發行等事項。

16. 債權管理部

掌理授信案件之覆審、全行授信資產風險評估分析及逾期放款之催收與清理等事項。

17. 企金授信管理部

掌理全行企金信用審查之規劃與管理等事項。

18. 個金授信管理部

掌理全行個金信用審查之規劃與管理、集中催收之執行管理等事項。

19. 資訊規劃開發部

掌理全行資訊策略、專案與預算之規劃和執行及系統之開發和維護。

20. 資訊作業服務部

掌理全行資訊作業、客戶支援、網路網站、資訊安全等之作業管理及日常系統之維護運作。

21. 行政管理部

掌理全行文書、印信、法律事務、公共關係、企業識別體系、股務管理、事務、出納、物品採購、房地產購租、營繕、安全維護、對外投資股票與有價證券之保管及其他財產之登記管理等事項。

22. 財務會計部

掌理全行財務規劃、會計、統計分析等事項。

23. 人力資源部

掌理全行人力資源規劃及管理事項。

24. 經營企劃部

掌理全行綜合企劃、組織發展、公司章程、組織規程、權責劃分、單位績效管理及研究發展等事項。

二、董事及監察人

附表一：董事及監察人資料（一）

職稱	姓名	選(就)任日期	任期	初次選任日期 (註二)	選任時持有股份		現在持有股份		配偶、未成年子女現在持有股份	
					股數	持股比率	股數	持股比率	股數	持股比率
董事長	華南金融控股股份有限公司代表：林明成	98.06.29	3年	90.08.09	3,780,900,000	100%	3,780,900,000	100%	0	0
常務董事	華南金融控股股份有限公司代表：王潛智	98.06.29	3年	96.06.29	(3,780,900,000)	100%	(3,780,900,000)	100%	0	0
常務董事	華南金融控股股份有限公司代表：劉茂賢	98.06.29	3年	98.09.28	(3,780,900,000)	100%	(3,780,900,000)	100%	0	0
常務董事	華南金融控股股份有限公司代表：謝榮富	98.06.29	3年	97.04.28	(3,780,900,000)	100%	(3,780,900,000)	100%	0	0
常務董事兼獨立董事	華南金融控股股份有限公司代表：徐偉初	98.06.29	3年	98.06.29	(3,780,900,000)	100%	(3,780,900,000)	100%	0	0
董事	華南金融控股股份有限公司代表：陳明章	98.06.29	3年	98.09.28	(3,780,900,000)	100%	(3,780,900,000)	100%	0	0
董事	華南金融控股股份有限公司代表：陳尾吉	98.06.29	3年	98.10.26	(3,780,900,000)	100%	(3,780,900,000)	100%	0	0
董事	華南金融控股股份有限公司代表：聶建中	98.06.29	3年	98.09.28	(3,780,900,000)	100%	(3,780,900,000)	100%	0	0
董事	華南金融控股股份有限公司代表：黃世鑫	98.06.29	3年	98.09.28	(3,780,900,000)	100%	(3,780,900,000)	100%	0	0
董事	華南金融控股股份有限公司代表：顏陳秀霞	98.06.29	3年	94.01.31	(3,780,900,000)	100%	(3,780,900,000)	100%	0	0
董事	華南金融控股股份有限公司代表：林知延	98.06.29	3年	89.10.21	(3,780,900,000)	100%	(3,780,900,000)	100%	0	0
董事	華南金融控股股份有限公司代表：許陳安瀾	98.06.29	3年	94.01.31	(3,780,900,000)	100%	(3,780,900,000)	100%	0	0
董事	華南金融控股股份有限公司代表：許元禎	98.06.29	3年	92.06.29	(3,780,900,000)	100%	(3,780,900,000)	100%	0	0
董事	華南金融控股股份有限公司代表：江佳純	98.06.29	3年	95.03.20	(3,780,900,000)	100%	(3,780,900,000)	100%	0	0
董事	華南金融控股股份有限公司代表：李輝明	98.06.29	3年	98.07.17	(3,780,900,000)	100%	(3,780,900,000)	100%	0	0
獨立董事	華南金融控股股份有限公司代表：許嘉棟	98.06.29	3年	98.06.29	(3,780,900,000)	100%	(3,780,900,000)	100%	0	0
獨立董事	華南金融控股股份有限公司代表：許崇源	98.06.29	3年	98.06.29	(3,780,900,000)	100%	(3,780,900,000)	100%	0	0
獨立董事	華南金融控股股份有限公司代表：陳俊斌	98.06.29	3年	98.06.29	(3,780,900,000)	100%	(3,780,900,000)	100%	0	0
常駐監察人	華南金融控股股份有限公司代表：吳壽山	98.06.29	3年	95.03.20	(3,780,900,000)	100%	(3,780,900,000)	100%	0	0
監察人	華南金融控股股份有限公司代表：蔡文預	98.06.29	3年	89.09.08	(3,780,900,000)	100%	(3,780,900,000)	100%	0	0
監察人	華南金融控股股份有限公司代表：楊豐彥	98.06.29	3年	95.06.26	(3,780,900,000)	100%	(3,780,900,000)	100%	0	0
監察人	華南金融控股股份有限公司代表：顏惠亮	98.06.29	3年	94.01.31	(3,780,900,000)	100%	(3,780,900,000)	100%	0	0
監察人	華南金融控股股份有限公司代表：陳國屏	98.06.29	3年	98.07.27	(3,780,900,000)	100%	(3,780,900,000)	100%	0	0

註一：屬法人股東代表者，應註明法人股東名稱並應填列表一。

註二：填列首次擔任銀行董事或監察人之時間，如有中斷情事，應附註說明。

98年12月31日

利用他人持有股份		主要經(學)歷(註三)	目前兼任本行及其他公司之職務	具配偶或二親等以內關係之其他主管、董事或監察人		
股數	持股比率			職稱	姓名	關係
0	0	大永興業股份有限公司董事長、華南銀行副董事長 (日本慶應大學法學碩士)	財團法人林公熊徵學田董事長、華南銀行董事長	董事	林知延	父子
0	0	中央信託局總經理、安泰銀行總經理、副董事長 (台大經濟系畢、政大經研所碩士)	華南銀行總經理、 中華民國銀行公會秘書長			
0	0	華南銀行業務部、財務部經理、華南金控副總經理 (文化大學經濟研究所碩士)	華南金控總經理			
0	0	欣欣天然氣股份有限公司監察人、台灣工業銀行股份有限公司常務董事(國立空中大學商學系畢)	大台北區瓦斯股份有限公司總經理			
0	0	國立政大財政學系主任 (美國南伊利諾大學經濟學博士)	中國文化大學會計系教授			
0	0	台灣中小企銀監察人、台灣人壽董事 (逢甲大學銀行保險系畢業)	台灣銀行副總經理			
0	0	台灣銀行新竹分行經理(國立空中大學畢業)	台灣銀行債權管理部經理			
0	0	淡江大學財務金融系主任兼所長 (美國新澤西州立羅格斯大學經濟學博士)	淡江大學財務金融系專任教授			
0	0	國立台北大學公共事務學院院長 (德國基爾大學財政博士)	公視基金會監事、華視董事			
0	0	台北區中小企業銀行董事、裕霖投資股份有限公司經理 (實踐大學)	裕霖投資股份有限公司監察人			
0	0	美國加州律師公會會員、美國財務分析師學會會員、日本水星資產管理顧問公司基金經理人(美國加州大學洛杉磯分校法學博士)	永達建設股份有限公司 董事長特別助理	董事長	林明成	父子
0	0	元鼎投資股份有限公司、永昌綜合證券股份有限公司董事長 (東海大學外文系)	華南永昌綜合證券股份有限公司 董事長	董事	許元楨	母子
0	0	永昌綜合證券公司董事長室協理 (美國賓州大學華盛頓學院企管碩士)	永昌綜合證券有限公司金融商品部兼營業部副總經理	董事	許陳安瀾	母子
0	0	資誠會計師事務所投資法律服務部 (輔仁大學日本語文學系)	華南銀行董事			
0	0	華南銀行襄理、華南金控產業工會常務理事 (國立台北商專企管科畢業)	華南銀行泰山分行副理 華南金控產業工會理事			
0	0	中央研究院經研所所長、中央信託局董事長 (美國史丹福大學經濟學博士)	金融研訓院董事長 金融總會理事長			
0	0	國立政大會計系教授、會計師 (美國曼菲斯大學會計博士)	國立政治大學會計系教授			
0	0	東吳大學法律系教授、執業律師 (國立台灣大學法律研究所碩士)	磊實法律事務所合夥律師			
0	0	國立交通大學教授、系主任、所長 (美國佛羅里達大學財務、保險及不動產博士)	長庚大學管理學院院長			
0	0	會計師、輔仁大學、實踐大學兼任講師 時代綜合證券公司監察人(國立政治大學企管碩士)	信彰聯合會計師事務所所長			
0	0	台灣銀行南非分行、洛杉磯分行經理、國外部經理 (國立台灣大學商學系畢業)	臺灣銀行副總經理			
0	0	華南銀行審查部副理、專門委員 (開南商工高商畢業)	德合股份有限公司董事長			
0	0	大永興業公司投資部協理 (國立台灣大學工商管理系畢業)	永陞投資公司投資部協理			

註三：與擔任目前職位相關之經歷，如於前揭期間曾於查核簽證會計師事務所或關係企業任職，應敘明其擔任之職稱及負責之職務。

註四：98年董監事異動：

98年董、監事異動情形

職稱	姓名	選(就)任日期	任期	初次選任日期	解任日期
董事	華南金融控股股份有限公司代表：許博偉	95.06.26	3年	92.06.01	98.05.21
董事長	華南金融控股股份有限公司代表：林明成	95.06.26	3年	90.08.09	98.06.29
董事長	華南金融控股股份有限公司代表：林明成	98.06.29	3年	90.08.09	
常務董事	華南金融控股股份有限公司代表：李正義	95.06.26	3年	95.02.21	98.06.29
常務董事	華南金融控股股份有限公司代表：王濬智	98.06.29	3年	98.06.29	
常務董事	華南金融控股股份有限公司代表：林筠	95.06.26	3年	89.10.21	98.06.29
常務董事	華南金融控股股份有限公司代表：林筠	98.06.29	3年	89.10.21	98.09.28
常務董事	華南金融控股股份有限公司代表：劉茂賢	98.06.29	3年	98.09.28	
常務董事	華南金融控股股份有限公司代表：謝娟娟	95.06.26	3年	95.02.27	98.06.29
董事	華南金融控股股份有限公司代表：謝娟娟	98.06.29	3年	95.02.27	98.09.28
常務董事	華南金融控股股份有限公司代表：謝榮富	95.06.26	3年	97.04.28	98.06.29
常務董事	華南金融控股股份有限公司代表：謝榮富	98.06.29	3年	97.04.28	
董事	華南金融控股股份有限公司代表：林鐵海	95.06.26	3年	97.03.25	98.06.29
董事	華南金融控股股份有限公司代表：林鐵海	98.06.29	3年	97.03.25	98.10.26
董事	華南金融控股股份有限公司代表：陳尾吉	98.06.29	3年	98.10.26	
董事	華南金融控股股份有限公司代表：李芳綿	95.06.26	3年	96.05.28	98.06.29
董事	華南金融控股股份有限公司代表：趙榮芳	98.06.29	3年	98.06.29	98.09.28
董事	華南金融控股股份有限公司代表：聶建中	98.06.29	3年	98.09.28	
董事	華南金融控股股份有限公司代表：項蓮華	98.06.29	3年	98.06.29	98.07.17
董事	華南金融控股股份有限公司代表：吳癸森	98.06.29	3年	98.07.17	98.09.28
董事	華南金融控股股份有限公司代表：陳明章	98.06.29	3年	98.09.28	
董事	華南金融控股股份有限公司代表：黃細清	95.06.26	3年	97.11.24	98.06.29
董事	華南金融控股股份有限公司代表：黃細清	98.06.29	3年	97.11.24	98.09.28
董事	華南金融控股股份有限公司代表：黃世鑫	98.06.29	3年	98.09.28	
董事	華南金融控股股份有限公司代表：顏陳秀霞	95.06.26	3年	94.01.31	98.06.29

職稱	姓名	選(就)任日期	任期	初次選任日期	解任日期
董事	華南金融控股股份有限公司代表：顏陳秀霞	98.06.29	3年	94.01.31	
董事	華南金融控股股份有限公司代表：林知延	95.06.26	3年	89.10.21	98.06.29
董事	華南金融控股股份有限公司代表：林知延	98.06.29	3年	89.10.21	
董事	華南金融控股股份有限公司代表：許陳安瀾	95.06.26	3年	94.01.31	98.06.29
董事	華南金融控股股份有限公司代表：許陳安瀾	98.06.29	3年	94.10.31	
董事	華南金融控股股份有限公司代表：許元禎	98.06.29	3年	98.06.29	
董事	華南金融控股股份有限公司代表：江佳純	95.06.26	3年	95.03.20	98.06.29
董事	華南金融控股股份有限公司代表：江佳純	98.06.29	3年	95.03.20	
董事	華南金融控股股份有限公司代表：陳進益	95.06.26	3年	93.11.29	98.06.29
董事	華南金融控股股份有限公司代表：陳進益	98.06.29	3年	93.11.29	98.07.17
董事	華南金融控股股份有限公司代表：李輝明	98.06.29	3年	98.07.17	
常務董事兼獨立董事	華南金融控股股份有限公司代表：徐偉初	98.06.29	3年	98.06.29	
獨立董事	華南金融控股股份有限公司代表：許嘉棟	98.06.29	3年	98.06.29	
獨立董事	華南金融控股股份有限公司代表：許崇源	98.06.29	3年	98.06.29	
獨立董事	華南金融控股股份有限公司代表：陳俊斌	98.06.29	3年	98.06.29	
常駐監察人	華南金融控股股份有限公司代表：吳壽山	95.06.26	3年	95.03.20	98.06.29
常駐監察人	華南金融控股股份有限公司代表：吳壽山	98.06.29	3年	95.03.20	
監察人	華南金融控股股份有限公司代表：蔡文預	95.06.26	3年	89.09.08	98.06.29
監察人	華南金融控股股份有限公司代表：蔡文預	98.06.29	3年	89.09.08	
監察人	華南金融控股股份有限公司代表：楊豐彥	95.06.26	3年	95.06.26	98.06.29
監察人	華南金融控股股份有限公司代表：楊豐彥	98.06.29	3年	95.06.26	
監察人	華南金融控股股份有限公司代表：顏惠亮	95.06.26	3年	94.01.31	98.06.29
監察人	華南金融控股股份有限公司代表：顏惠亮	98.06.29	3年	94.01.31	
監察人	華南金融控股股份有限公司代表：顏惠威	95.06.26	3年	94.01.31	98.06.29
監察人	華南金融控股股份有限公司代表：顏惠威	98.06.29	3年	94.01.31	98.07.27
監察人	華南金融控股股份有限公司代表：陳國屏	98.06.29	3年	98.07.27	

董事及監察人資料 (二)

姓名 (註1)	是否具有五年以上工作經驗 及下列專業資格			符合獨立性情形 (註2)										兼任 其他 公開 發行 公司 獨立 董事 家數
	商 務、法 務、財務、 會計或公司 業務所須相 關科系之公 私立大專院 校講師以上	法官、檢察 官、律師、 會計師或其 他與公司業 務所需之國 家考試及格 領有證書之 專門職業及 技術人員	商 務、法 務、財務、 會計或公司 業務所須之 工作經驗	1	2	3	4	5	6	7	8	9	10	
林明成			✓	✓		✓			✓	✓		✓		
王濬智	✓		✓			✓	✓	✓	✓	✓	✓	✓		
劉茂賢	✓		✓	✓		✓	✓	✓	✓	✓	✓	✓		
謝榮富			✓	✓		✓	✓	✓		✓	✓	✓		
徐偉初	✓		✓	✓	✓	✓	✓	✓	✓	✓	✓	✓		1
陳明章			✓	✓		✓	✓		✓	✓	✓	✓		
陳尾吉			✓	✓		✓	✓		✓	✓	✓	✓		
聶建中	✓		✓	✓		✓	✓	✓	✓	✓	✓	✓		3
黃世鑫	✓		✓	✓		✓	✓	✓	✓	✓	✓	✓		
顏陳秀霞			✓	✓		✓	✓	✓	✓	✓	✓	✓		
林知延		✓	✓	✓		✓		✓	✓	✓		✓		
許陳安瀾			✓	✓		✓		✓		✓		✓		
許元禎			✓			✓		✓		✓		✓		
江佳純			✓	✓		✓	✓	✓	✓	✓	✓	✓		
李輝明			✓			✓	✓	✓	✓	✓	✓	✓		
許嘉棟	✓		✓	✓	✓	✓	✓	✓	✓	✓	✓	✓		1
許崇源	✓	✓	✓	✓	✓	✓	✓	✓	✓	✓	✓	✓		
陳俊斌	✓	✓	✓	✓	✓	✓	✓	✓	✓	✓	✓	✓		
吳壽山	✓		✓	✓		✓	✓	✓	✓	✓	✓	✓		
蔡文預		✓	✓	✓		✓	✓	✓	✓	✓	✓	✓		1
楊豐彥			✓	✓		✓	✓		✓	✓	✓	✓		
顏惠亮			✓	✓		✓	✓	✓	✓	✓		✓		
陳國屏			✓	✓		✓	✓	✓	✓		✓	✓		

註1：欄位多寡視實際數調整。

註2：各董事、監察人於選任前二年及任職期間符合下述各條件者，請於各條件代號下方空格中打“✓”。

- (1)非為銀行或其關係企業之受僱人。
- (2)非銀行或其關係企業之董事、監察人(但如為銀行或其母公司、銀行直接及間接持有表決權之股份超過百分之五十之子公司之獨立董事者，不在此限)。
- (3)非本人及其配偶、未成年子女或以他人名義持有銀行已發行股份總額百分之一以上或持股前十名之自然人股東。
- (4)非前三款所列人員之配偶、二親等以內親屬或五親等以內直系血親親屬。
- (5)非直接持有銀行已發行股份總額百分之五以上法人股東之董事、監察人或受僱人，或持股前五名法人股東之董事、監察人或受僱人。
- (6)非與銀行有財務或業務往來之特定公司或機構之董事(理事)、監察人(監事)、經理人或持股百分之五以上股東。
- (7)非為銀行或關係企業提供商務、財務、會計等服務或諮詢之專業人士、獨資、合夥、公司或機構之企業主、合夥人、董事(理事)、監察人(監事)、經理人及其配偶。
- (8)未與其他董事間具有配偶或二親等以內之親屬關係。
- (9)未有公司法第30條各款情事之一。
- (10)未有公司法第27條規定以政府、法人或其代表人當選。

三、董事會運作情形資訊

附表二：董事會運作情形資訊

職稱	姓名 (註1)	實際出席(列)席次數 B	委託出席次數	實際出席(列)席率(%) 【 B/A 】(註2)	備註
董事長	林明成	12	0	100	
常務董事	王澐智	7	0	100	98.6.29就任
常務董事	劉茂賢	3	0	100	98.9.28就任
常務董事	李正義	4	1	80	98.6.29解任
常務董事	林筠	8	1	89	98.9.28解任
常務董事	謝娟娟	9	0	100	98.9.28解任
常務董事	謝榮富	12	0	100	
常務獨董	徐偉初	6	0	86	98.6.29就任
獨立董事	許嘉棟	7	0	100	98.6.29就任
獨立董事	許崇源	7	0	100	98.6.29就任
獨立董事	陳俊斌	7	0	100	98.6.29就任
董事	陳明章	3	0	100	98.9.28就任
董事	陳尾吉	2	0	100	98.10.2就任
董事	聶建中	3	0	100	98.9.28就任
董事	黃世鑫	3	0	100	98.9.28就任
董事	黃細清	7	1	78	98.9.28解任
董事	林鐵海	10	0	100	98.10.2解任
董事	李芳綿	5	0	100	98.6.29解任
董事	趙榮芳	3	0	75	98.9.28解任
董事	項蓮華	2	0	100	98.7.17解任
董事	顏陳秀霞	9	3	75	
董事	林知延	12	0	100	
董事	許陳安瀾	11	1	92	
董事	許博偉	5	0	100	98.5.21解任
董事	許元禎	7	0	100	98.6.29就任
董事	江佳純	11	0	92	
董事	陳進益	7	0	100	98.7.17解任
董事	李輝明	5	0	100	98.7.17就任
常駐監察人	吳壽山	11	0	92	
監察人	蔡文預	12	0	100	
監察人	楊豐彥	9	0	75	
監察人	顏惠亮	12	0	100	
監察人	顏惠威	5	0	71	98.7.27解任
監察人	陳國屏	5	0	100	98.7.27就任

其他應記載事項：

- 一、證交法第14條之3所列事項暨其他經獨立董事反對或保留意見且有紀錄或書面聲明之董事會議決事項，應敘明董事會日期、期別、議案內容、所有獨立董事意見及公司對獨立董事意見之處理。
- 二、董事對利害關係議案迴避之執行情形，應敘明董事姓名、議案內容、應利益迴避原因以及參與表決情形。
- 三、當年度及最近年度加強董事會職能之目標（例如設立審計委員會、提昇資訊透明度等）與執行情形評估。

註1：董事、監察人屬法人者，應揭露法人股東名稱及其代表人姓名。

註2：(1)年度終了日前有董事監察人離職者，應於備註欄註明離職日期，實際出席(列)席率(%)則以其在職期間董事會開會次數及其實際出席(列)席次數計算之。

(2)年度終了日前，如有董事監察人改選者，應將新、舊任董事監察人均予以填列，並於備註欄註明該董事監察人為舊任、新任或連任及改選日期。實際出席(列)席率(%)則以其在職期間董事會開會次數及其實際出席(列)席次數計算之。

四、審計委員會運作情形資訊：本行無此編制，附表略。

五、法人股東之主要股東

表一：法人股東之主要股東

98年12月31日

法人股東名稱	法人股東之主要股東
華南金融控股股份有限公司	臺灣銀行

註1：董事、監察人屬法人股東代表者，應填寫該法人股東名稱。

註2：填寫該法人股東之主要股東名稱(其股權比例超過百分之十或股權比例占前十名)。若其主要股東為法人股東者，應再填列下表二。

表二：表一主要股東為法人者其主要股東

98年12月31日

法人股東名稱	法人股東之主要股東
臺灣銀行	財政部

註1：如上表一主要股東屬法人者，應填寫該法人名稱。

註2：填寫該法人股東之主要股東名稱(其股權比例超過百分之十或股權比例占前十名)。

六、本行董事、監察人、經理人及依銀行法第25條第3項規定，應申報股權者之1.股權變動情形2.股權移轉資訊及3.股權質押變動情形：均無，附表略。

七、持股比例占前十大股東間互為關係人資料：無，附表略。

八、總經理、副總經理、各部門及分支機構主管資料

98年12月31日

職稱	姓名	就任日期	持有股份		配偶、未成年子女現在持有股份		利用他人名義持有股份		主要經(學)歷	目前兼任其他公司之職務	具配偶或二親等以內關係之經理人		
			股數	持股比率	股數	持股比率	股數	持股比率			職稱	姓名	關係
總經理	王澐智	980701	0	0	0	0	0	0	政治大學經濟所	華南產物保險董事 台灣金聯資產管理董事 台北外匯經紀董事	-	-	-
企業金融事業群副總經理	張雲鵬	950301	0	0	0	0	0	0	臺灣大學商學系	華南金創投董事	-	-	-
個人金融事業群副總經理	高榮成	950701	0	0	0	0	0	0	輔仁大學統計系	華南金管顧監察人	-	-	-
金融市場事業群副總經理	許武煌	940716	0	0	0	0	0	0	政治大學企業管理系	華南金管顧監察人	-	-	-
營運管理事業群副總經理	張振芳	950701	0	0	0	0	0	0	淡江大學國際貿易系	華南金控市場行銷處兼任處長 華南永昌投信董事 聯安服務董事	-	-	-
風險管理群副總經理兼資訊科技管理群副總經理	賴明佑	920716	0	0	0	0	0	0	政治大學國際貿易所	華南永昌證券董事	-	-	-
行政管理群副總經理兼經營企劃部經理	鍾孟雄	950701	0	0	0	0	0	0	臺灣大學法律系	華南金資產董事	-	-	-
董事會稽核部總稽核	湯天文	960716	0	0	0	0	0	0	高中高職	華南金資產監察人	-	-	-
董事會主任秘書	丁新典	940322	0	0	0	0	0	0	臺灣大學法律系	華南金控兼任主任秘書	-	-	-
行政管理部經理	李國安	950701	0	0	0	0	0	0	淡江大學銀行保險系		-	-	-
營運管理部經理	梁淑琴	960723	0	0	0	0	0	0	臺北商專銀行保險科	華南產物保險董事	-	-	-
企金行銷部經理	劉中道	980729	0	0	0	0	0	0	淡江大學中國文學系		-	-	-
董事會稽核部經理	施正我	970116	0	0	0	0	0	0	逢甲大學銀行保險系	華南永昌投信監察人	-	-	-
財務會計部經理	吳清玉	890715	0	0	0	0	0	0	空中大學商學系	華南金控財務管理處兼任處長 華銀保代監察人 華南永昌證券監察人	-	-	-
人力資源部經理	劉早信	940531	0	0	0	0	0	0	政治大學法律系	華南永昌投信董事	-	-	-
徵信產經研究部經理	林祺圳	960115	0	0	0	0	0	0	輔仁大學國際貿易系	華南金創投監察人 富裕創業投資監察人	-	-	-
資訊規劃開發部經理	杜文宗	970301	0	0	0	0	0	0	臺灣大學電機工程所	華南金控資訊科技處兼任處長	-	-	-
資訊作業服務部經理	黃文生	960723	0	0	0	0	0	0	政治大學統計系		-	-	-
信託部經理	邱美卿	980729	0	0	0	0	0	0	政治大學統計系		-	-	-
國際金融業務分行經理	林瓏	980225	0	0	0	0	0	0	淡江大學企業管理系		-	-	-
電子金融部經理	羅寶珠	950701	0	0	0	0	0	0	中興大學財稅系	華南金創投董事	-	-	-
債權管理部經理	高柔哲	900903	0	0	0	0	0	0	逢甲大學銀行保險系	華南產物保險監察人	-	-	-
金融交易部經理	程天立	970524	0	0	0	0	0	0	輔仁大學國際貿易系		-	-	-
個金行銷部經理	李宗賢	961214	0	0	0	0	0	0	淡江大學合作經濟系	華南金資產董事	-	-	-
財富管理部經理	王貞德	980729	0	0	0	0	0	0	政治大學國際貿易系		-	-	-

職稱	姓名	就任日期	持有股份		配偶、未成年子女現在持有股份		利用他人名義持有股份		主要經(學)歷	目前兼任其他公司之職務	具配偶或二親等以內關係之經理人		
			股數	持股比率	股數	持股比率	股數	持股比率			職稱	姓名	關係
個金授信管理部經理	廖明珠	960401	0	0	0	0	0	0	臺灣大學經濟系	華南金資產董事	-	-	-
風險管理部經理	李耀卿	950901	0	0	0	0	0	0	美國華盛頓大學企業管理系	華南永昌授信董事	-	-	-
企金授信管理部經理	石志和	980729	0	0	0	0	0	0	東吳大學企業管理系		-	-	-
金融市場行銷部經理	耿正方	970524	0	0	0	0	0	0	美國西佛羅里達大學企業管理系		-	-	-
客戶服務部經理	張文昌	980225	0	0	0	0	0	0	逢甲大學銀行保險系		-	-	-
北一區企金通路管理中心經理兼北一區個金通路管理中心暫代經理	蔡淑慧	980729	0	0	0	0	0	0	逢甲大學銀行保險系	華銀保代董事	-	-	-
北二區企金通路管理中心經理	徐玉鳳	970716	0	0	0	0	0	0	臺灣大學工商管理系		-	-	-
中區企金通路管理中心經理	李鎗智	980225	0	0	0	0	0	0	臺灣大學法律系		-	-	-
南區企金通路管理中心經理	胡步傳	950701	0	0	0	0	0	0	臺灣大學經濟系		-	-	-
北二區個金通路管理中心經理	鄭雪美	960315	0	0	0	0	0	0	中興大學經濟系	華銀保代董事	-	-	-
中區個金通路管理中心經理	周存仁	980225	0	0	0	0	0	0	中興大學法律系	華銀保代董事	-	-	-
南區個金通路管理中心經理	劉若昭	950701	0	0	0	0	0	0	逢甲大學企業管理系	華銀保代董事	-	-	-
營業部經理	郭廷耀	970715	0	0	0	0	0	0	臺灣大學法律系		-	-	-
儲蓄分行經理	李竹祥	951101	0	0	0	0	0	0	逢甲大學統計系		-	-	-
國際金融部經理	黃憲明	940915	0	0	0	0	0	0	臺灣大學商學系	中華建築經理董事	-	-	-
城內分行經理兼澳門分行籌備處經理	張健南	960315	0	0	0	0	0	0	淡江大學銀行系		-	-	-
大稻埕分行經理	許永地	960830	0	0	0	0	0	0	臺灣大學法律系		-	-	-
建成分行經理	王文生	980225	0	0	0	0	0	0	臺北商專財稅科		-	-	-
中山分行經理	鍾德榮	940804	0	0	0	0	0	0	逢甲大學財稅系		-	-	-
圓山分行經理	蔡乾坤	980729	0	0	0	0	0	0	空大附設空專行政科		-	-	-
城東分行經理	周宜璋	980729	0	0	0	0	0	0	空中大學商學系		-	-	-
西門分行經理	馬宗奎	950701	0	0	0	0	0	0	淡江大學國際貿易系		-	-	-
南松山分行經理	巫明賢	951101	0	0	0	0	0	0	成功大學工商管理系		-	-	-
仁愛路分行經理	朱華德	951101	0	0	0	0	0	0	逢甲大學銀行保險系		-	-	-
南京東路分行經理	施國強	970715	0	0	0	0	0	0	臺北商專附設空中商專銀行保險科		-	-	-
新生分行經理	吳建霖	960830	0	0	0	0	0	0	臺北商專企業管理科		-	-	-
大同分行經理	黎青雲	951101	0	0	0	0	0	0	淡水工商專校會計統計科		-	-	-
松山分行經理	藍素真	980729	0	0	0	0	0	0	東吳大學會計系		-	-	-

職稱	姓名	就任日期	持有股份		配偶、未成年子女現在持有股份		利用他人名義持有股份		主要經(學)歷	目前兼任其他公司之職務	具配偶或二親等以內關係之經理人		
			股數	持股比率	股數	持股比率	股數	持股比率			職稱	姓名	關係
中崙分行經理	游碧珠	980225	0	0	0	0	0	0	政治大學財稅系		-	-	-
台北南門分行經理	陳啟源	970716	0	0	0	0	0	0	政治大學附設空中行專行政科		-	-	-
公館分行經理	孫自強	960830	0	0	0	0	0	0	東吳大學企業管理系		-	-	-
信義分行經理	倪仁偉	980225	0	0	0	0	0	0	臺北商專附設空中商專銀行保險科		-	-	-
忠孝東路分行經理	林能通	980225	0	0	0	0	0	0	政治大學財稅系	華南金管顧董事	-	-	-
和平分行經理	林耀明	970213	0	0	0	0	0	0	逢甲大學財稅系		-	-	-
雙園分行經理	吳金城	970213	0	0	0	0	0	0	逢甲大學銀行保險系		-	-	-
士林分行經理	邱章洋	980729	0	0	0	0	0	0	政治大學財稅系		-	-	-
東台北分行經理	郭天盈	940630	0	0	0	0	0	0	輔仁大學經濟系		-	-	-
大安分行經理	蔡麗蓮	980729	0	0	0	0	0	0	中興大學企業管理系		-	-	-
民生分行經理	陳偉智	951101	0	0	0	0	0	0	臺北商專附設空中商專銀行保險科		-	-	-
復興分行經理	陳根樹	950701	0	0	0	0	0	0	台北科技大學經營管理系		-	-	-
龍江分行經理	顏國雄	951101	0	0	0	0	0	0	臺北商專附設空中商專國際貿易科		-	-	-
永吉分行經理	許進德	980225	0	0	0	0	0	0	政治大學附設空中行專行政科		-	-	-
敦化分行經理	王瑞雲	970715	0	0	0	0	0	0	輔仁大學國際貿易系		-	-	-
忠興分行經理	張麗香	980729	0	0	0	0	0	0	政治大學國際貿易系		-	-	-
大直分行經理	蕭進益	970213	0	0	0	0	0	0	真理大學管理科學所		-	-	-
敦和分行經理	黃慶玲	970715	0	0	0	0	0	0	文化大學企業管理系		-	-	-
東湖分行經理	楊明陳	970408	0	0	0	0	0	0	中華技術學院財務金融系		-	-	-
長春分行經理	張碧滿	960830	0	0	0	0	0	0	中興大學企業管理系		-	-	-
北南港分行經理	黃正華	960430	0	0	0	0	0	0	中華技術學院財務金融科		-	-	-
南內湖分行經理	劉瑞祥	960430	0	0	0	0	0	0	高中高職		-	-	-
長安分行經理	葉慶瑞	960515	0	0	0	0	0	0	淡江大學工商管理系		-	-	-
懷生分行經理	賴振龍	960831	0	0	0	0	0	0	文化大學法學系		-	-	-
中華路分行經理	游清河	970213	0	0	0	0	0	0	臺北商專附設空中商專企業管理科		-	-	-
信維分行經理	馬發祥	970213	0	0	0	0	0	0	東吳大學經濟系		-	-	-
埔墘分行經理	黃樹春	970716	0	0	0	0	0	0	臺北商專附設空中商專國際貿易科		-	-	-
石牌分行經理	高正華	970213	0	0	0	0	0	0	東吳大學國際貿易系		-	-	-

職稱	姓名	就任日期	持有股份		配偶、未成年子女現在持有股份		利用他人名義持有股份		主要經(學)歷	目前兼任其他公司之職務	具配偶或二親等以內關係之經理人		
			股數	持股比率	股數	持股比率	股數	持股比率			職稱	姓名	關係
瑞祥分行經理	蘇清波	941117	0	0	0	0	0	0	臺北商專附設空中商專企業管理科		-	-	-
台大分行經理	童銀祥	960315	0	0	0	0	0	0	輔仁大學經濟系		-	-	-
世貿分行經理	謝世明	980225	0	0	0	0	0	0	逢甲大學會計系		-	-	-
萬華分行經理	陳乃生	970716	0	0	0	0	0	0	文化大學銀行保險系		-	-	-
南港分行經理	呂明源	950701	0	0	0	0	0	0	真理大學財務金融系		-	-	-
華江分行經理	施祝平	950701	0	0	0	0	0	0	空中大學商學系		-	-	-
板橋分行經理	鄧遠敦	980729	0	0	0	0	0	0	空中大學商學系		-	-	-
三重分行經理	陳海駿	980225	0	0	0	0	0	0	淡江大學國際貿易系		-	-	-
北三重分行經理	王瑞得	980729	0	0	0	0	0	0	中興大學財稅系		-	-	-
新莊分行經理	陳貴松	970716	0	0	0	0	0	0	高雄市立空中大學大眾傳播系		-	-	-
永和分行經理	陳耀斌	970408	0	0	0	0	0	0	臺灣大學農業經濟系		-	-	-
中和分行經理	施家寶	950701	0	0	0	0	0	0	東吳大學經濟系		-	-	-
新店分行經理	陳憲治	970716	0	0	0	0	0	0	中興大學農業經濟系		-	-	-
淡水分行經理	許吉樂	970716	0	0	0	0	0	0	臺北商專附設空中商專會計統計科		-	-	-
汐止分行經理	王澄源	980225	0	0	0	0	0	0	臺北商專附設空中商專企業管理科		-	-	-
南永和分行經理	周中明	950701	0	0	0	0	0	0	高中高職		-	-	-
西三重分行經理	陳憬翰	971028	0	0	0	0	0	0	政治大學附設空中行專行政科		-	-	-
南三重分行經理	蘇月霞	970213	0	0	0	0	0	0	淡江大學銀行系		-	-	-
雙和分行經理	尤玉真	960830	0	0	0	0	0	0	實踐家專事務管理科		-	-	-
新泰分行經理	蔡嘉民	940803	0	0	0	0	0	0	文化大學經濟系		-	-	-
二重分行經理	林萬福	951101	0	0	0	0	0	0	淡江大學國際貿易系		-	-	-
板新分行經理	江景平	960830	0	0	0	0	0	0	台灣科技大學財務金融所		-	-	-
五股分行經理	邱志清	970213	0	0	0	0	0	0	文化大學國際貿易系		-	-	-
北投分行經理	張明政	960315	0	0	0	0	0	0	文化大學企業管理系		-	-	-
西湖分行經理	張永春	980729	0	0	0	0	0	0	臺北商專附設空中商專銀行保險科		-	-	-
積穗分行經理	徐育霖	950701	0	0	0	0	0	0	逢甲大學銀行保險系		-	-	-
福和分行經理	陳土水	980225	0	0	0	0	0	0	臺北商專附設空中商專國際貿易科		-	-	-
南勢角分行經理	葉漢源	980225	0	0	0	0	0	0	淡江大學銀行系		-	-	-

職 稱	姓名	就任日期	持有股份		配偶、未成年子女現在持有股份		利用他人名義持有股份		主要經(學)歷	目前兼任其他公司之職務	具配偶或二親等以內關係之經理人		
			股數	持股比率	股數	持股比率	股數	持股比率			職稱	姓名	關係
北蘆洲分行經理	蘇志明	960917	0	0	0	0	0	0	空中大學商學系		-	-	-
蘆洲分行經理	林紹宏	960629	0	0	0	0	0	0	中興大學經濟系		-	-	-
土城分行經理	吳學銘	960315	0	0	0	0	0	0	淡水工商專校 工業管理科		-	-	-
北新分行經理	張金水	951101	0	0	0	0	0	0	政治大學附設空中 行專行政科		-	-	-
天母分行經理	潘芳華	970213	0	0	0	0	0	0	中興大學法律系		-	-	-
內湖分行經理	黃真真	960315	0	0	0	0	0	0	中興大學統計系		-	-	-
樹林分行經理	陳信國	960315	0	0	0	0	0	0	淡水工商專校 會計統計科		-	-	-
樟樹灣分行經理	黃依達	980225	0	0	0	0	0	0	高中高職		-	-	-
泰山分行經理	周耀宗	951101	0	0	0	0	0	0	空大附設空專 行政管理科		-	-	-
三峽分行經理	黃三朋	980225	0	0	0	0	0	0	淡江大學國際貿易系		-	-	-
文山分行經理	白鏡如	970213	0	0	0	0	0	0	政治大學國際貿易系		-	-	-
鶯歌分行經理	陳麗華	970408	0	0	0	0	0	0	空中大學商學系		-	-	-
北新莊分行經理	錢順發	970721	0	0	0	0	0	0	台北商業技術學院 應用商學系		-	-	-
北土城分行經理	劉銀宗	980226	0	0	0	0	0	0	輔仁大學國際貿易系		-	-	-
基隆分行經理	廖清陽	960830	0	0	0	0	0	0	台北商業技術學院 商學系		-	-	-
基隆港口分行經理	陳興德	960830	0	0	0	0	0	0	臺北商專附設空中 商專國際貿易科		-	-	-
七堵分行經理	鄭國斌	971028	0	0	0	0	0	0	輔仁大學法律系		-	-	-
羅東分行經理	林長銳	951101	0	0	0	0	0	0	台北商業技術學院 應用商學系		-	-	-
宜蘭分行經理	陳錦基	970715	0	0	0	0	0	0	東吳大學企業管理系		-	-	-
桃園分行經理	李廷鋼	960830	0	0	0	0	0	0	臺北商專附設空中 商專企業管理科		-	-	-
中壢分行經理	姜禮坤	960830	0	0	0	0	0	0	文化大學經濟系		-	-	-
楊梅分行經理	謝岩泉	940630	0	0	0	0	0	0	政治大學附設空中 行專行政管理科		-	-	-
壠昌分行經理	王鑫概	980225	0	0	0	0	0	0	台北商業技術學院 商學系		-	-	-
北桃園分行經理	邱建昌	970213	0	0	0	0	0	0	文化大學國際貿易系		-	-	-
南崁分行經理	林復興	940107	0	0	0	0	0	0	文化大學經濟系		-	-	-
平鎮分行經理	羅仁銓	950508	0	0	0	0	0	0	台北商業技術學院 商學系		-	-	-
八德分行經理	陳永成	951101	0	0	0	0	0	0	空中大學商學系		-	-	-
龜山分行經理	謝敦義	960904	0	0	0	0	0	0	高中高職		-	-	-

職稱	姓名	就任日期	持有股份		配偶、未成年子女現在持有股份		利用他人名義持有股份		主要經(學)歷	目前兼任其他公司之職務	具配偶或二親等以內關係之經理人		
			股數	持股比率	股數	持股比率	股數	持股比率			職稱	姓名	關係
龍潭分行經理	柯守禮	960830	0	0	0	0	0	0	文化大學銀行保險系		-	-	-
大溪分行經理	蔡篤揚	970716	0	0	0	0	0	0	空中大學社會科學系		-	-	-
內壢分行經理	王振芳	980821	0	0	0	0	0	0	高中高職		-	-	-
林口分行經理	薛玉瑛	980729	0	0	0	0	0	0	輔仁大學企業管理系		-	-	-
觀音分行經理	李建民	970716	0	0	0	0	0	0	臺北商專附設空中商專會計統計科		-	-	-
大園分行經理	吳景鴻	970213	0	0	0	0	0	0	真理大學財稅系		-	-	-
新竹分行經理	蔡政直	960315	0	0	0	0	0	0	文化大學經濟系		-	-	-
竹東分行經理	葉國惠	960830	0	0	0	0	0	0	淡江大學企業管理系		-	-	-
竹科分行經理	陳春治	960904	0	0	0	0	0	0	高中高職		-	-	-
新豐分行經理	駱三郎	980225	0	0	0	0	0	0	輔仁大學經濟系		-	-	-
竹南分行經理	陳新鑑	940803	0	0	0	0	0	0	臺北商專附設空中商專銀行保險科		-	-	-
頭份分行經理	林定興	960830	0	0	0	0	0	0	空中大學社會科學系		-	-	-
苗栗分行經理	戴宜煥	970915	0	0	0	0	0	0	中興大學農業經濟系		-	-	-
竹北分行經理	鄭熾昌	951101	0	0	0	0	0	0	空中大學商學系		-	-	-
大眾分行經理	童昌生	960315	0	0	0	0	0	0	臺北商專附設空中商專企業管理科		-	-	-
豐原分行經理	傅育東	980225	0	0	0	0	0	0	逢甲大學統計系		-	-	-
東勢分行經理	洪吉振	970213	0	0	0	0	0	0	臺中商專附設空中商專國際貿易科		-	-	-
清水分行經理	黃義輝	970213	0	0	0	0	0	0	逢甲大學會計系		-	-	-
西豐原分行經理	林峰雄	980225	0	0	0	0	0	0	中興大學經濟系		-	-	-
台中分行經理	蕭文章	980225	0	0	0	0	0	0	空中大學商學系		-	-	-
台中民族路分行經理	楊世龍	980225	0	0	0	0	0	0	建國技術學院國際企業系		-	-	-
南台中分行經理	李銘鑑	950111	0	0	0	0	0	0	臺中商專附設空中商專會計統計科		-	-	-
北台中分行經理	張恭昌	980225	0	0	0	0	0	0	逢甲大學財稅系		-	-	-
台中港路分行經理	簡貴鏞	970715	0	0	0	0	0	0	臺中商專銀行保險科		-	-	-
大里分行經理	張亞麟	980729	0	0	0	0	0	0	逢甲大學合作經濟系		-	-	-
水滸分行經理	張世龔	970715	0	0	0	0	0	0	臺中商專附設空中商專銀行保險科		-	-	-
五權分行經理	江蓮鳳	980729	0	0	0	0	0	0	逢甲大學企業管理系		-	-	-
大甲分行經理	林銘淇	980225	0	0	0	0	0	0	空中大學商學系		-	-	-

職稱	姓名	就任日期	持有股份		配偶、未成年子女現在持有股份		利用他人名義持有股份		主要經(學)歷	目前兼任其他公司之職務	具配偶或二親等以內關係之經理人		
			股數	持股比率	股數	持股比率	股數	持股比率			職稱	姓名	關係
太平分行經理	蘇俊柏	980225	0	0	0	0	0	0	東吳大學經濟系		-	-	-
沙鹿分行經理	郭素菊	980225	0	0	0	0	0	0	逢甲大學經濟系		-	-	-
草屯分行經理	廖天佑	980225	0	0	0	0	0	0	政治大學附設空中行專行政科		-	-	-
南投分行經理	施岳瑜	940322	0	0	0	0	0	0	輔仁大學企業管理系		-	-	-
彰化分行經理	蕭輔基	980225	0	0	0	0	0	0	嶺東技術學院企業管理系		-	-	-
和美分行經理	梁森安	980225	0	0	0	0	0	0	空中大學商學系		-	-	-
員林分行經理	鄭全興	980729	0	0	0	0	0	0	空中大學商學系		-	-	-
鹿港分行經理	張彩銀	970715	0	0	0	0	0	0	銘傳商專會計統計科		-	-	-
溪湖分行經理	劉煥然	951101	0	0	0	0	0	0	臺中商專附設空中商專企業管理科		-	-	-
斗六分行經理	黎振通	980225	0	0	0	0	0	0	成功大學附設空中商專國際貿易科		-	-	-
虎尾分行經理	林金河	980225	0	0	0	0	0	0	吳鳳工專企業管理科		-	-	-
西螺分行經理	許文藤	951101	0	0	0	0	0	0	中興大學財務金融所		-	-	-
北港分行經理	許經壽	951101	0	0	0	0	0	0	逢甲大學經營管理技術所		-	-	-
嘉義分行經理	江永祥	960830	0	0	0	0	0	0	南華大學管理科學所		-	-	-
嘉南分行經理	蘇文吉	980729	0	0	0	0	0	0	興國管理學院資產管理科學系		-	-	-
朴子分行經理	黃純隆	980225	0	0	0	0	0	0	環球技術學院企業管理系		-	-	-
新營分行經理	陳俊輝	951101	0	0	0	0	0	0	致遠管理學院財務金融系		-	-	-
麻豆分行經理	郭正宏	970716	0	0	0	0	0	0	興國管理學院資產管理科學系		-	-	-
永康分行經理	邱炎森	940322	0	0	0	0	0	0	逢甲大學合作系		-	-	-
台南分行經理	黃碧	980225	0	0	0	0	0	0	成功大學管理學所		-	-	-
東台南分行經理	郭建發	950701	0	0	0	0	0	0	國際商專銀行保險科		-	-	-
西台南分行經理	陳欣	950111	0	0	0	0	0	0	中興大學財稅系		-	-	-
北台南分行經理	薛進隆	951101	0	0	0	0	0	0	成功大學管理學所		-	-	-
南都分行經理	陳進添	980729	0	0	0	0	0	0	空中大學商學系		-	-	-
安南分行經理	翁成立	960830	0	0	0	0	0	0	興國管理學院資產管理科學系		-	-	-
仁德分行經理	謝桂盡	980225	0	0	0	0	0	0	成功大學管理學所		-	-	-
新市分行經理	林金寶	950701	0	0	0	0	0	0	逢甲大學企業管理系		-	-	-
金華分行經理	吳錦添	960830	0	0	0	0	0	0	中山大學高階經營所		-	-	-

職稱	姓名	就任日期	持有股份		配偶、未成年子女現在持有股份		利用他人名義持有股份		主要經(學)歷	目前兼任其他公司之職務	具配偶或二親等以內關係之經理人		
			股數	持股比率	股數	持股比率	股數	持股比率			職稱	姓名	關係
高雄分行經理	莊國平	940720	0	0	0	0	0	0	臺灣大學法律系		-	-	-
東苓分行經理	吳正義	950111	0	0	0	0	0	0	逢甲大學國際貿易系		-	-	-
新興分行經理	郭慘國	950111	0	0	0	0	0	0	國際商專會計統計科		-	-	-
高雄三民分行經理	李銘鐘	950701	0	0	0	0	0	0	成功大學附設空中商專國際貿易科		-	-	-
苓雅分行經理	黃瑞珍	960315	0	0	0	0	0	0	淡江大學歷史系		-	-	-
前鎮分行經理	郭景川	980225	0	0	0	0	0	0	淡江大學會計統計系		-	-	-
高雄博愛分行經理	孫淑蕙	950701	0	0	0	0	0	0	銘傳商專銀行保險科		-	-	-
南高雄分行經理	林高生	960315	0	0	0	0	0	0	成功大學附設空中商專企業管理科		-	-	-
東高雄分行經理	邱金順	950701	0	0	0	0	0	0	成功大學會計統計系		-	-	-
大昌分行經理	黃瑞炎	980925	0	0	0	0	0	0	政治大學銀行系		-	-	-
北高雄分行經理	郭合興	960402	0	0	0	0	0	0	和春技術學院資訊管理系		-	-	-
楠梓分行經理	莊富煌	970407	0	0	0	0	0	0	興國管理學院資產管理科學系		-	-	-
左營分行經理	莊國滄	980817	0	0	0	0	0	0	成功大學附設空中商專會計統計科		-	-	-
岡山分行經理	吳秋忠	960830	0	0	0	0	0	0	興國管理學院財務金融系		-	-	-
鳳山分行經理	徐立人	980225	0	0	0	0	0	0	政治大學經濟系		-	-	-
路竹分行經理	李鴻淦	970407	0	0	0	0	0	0	政治大學財稅系		-	-	-
仁武分行經理	蕭雅琴	980525	0	0	0	0	0	0	東海大學國際貿易系		-	-	-
籬仔內分行經理	陳麗卿	960315	0	0	0	0	0	0	政治大學附設空中行專行政科		-	-	-
五甲分行經理	黃榮進	950701	0	0	0	0	0	0	高雄應用科技大學金融系		-	-	-
光華分行經理	陳金龍	960830	0	0	0	0	0	0	和春技術學院企業管理科		-	-	-
小港分行經理	洪明永	970716	0	0	0	0	0	0	嘉南藥專工業安全衛生科		-	-	-
高雄桂林分行經理	吳文瑜	950701	0	0	0	0	0	0	淡江大學合作經濟系		-	-	-
屏東分行經理	潘進順	950111	0	0	0	0	0	0	政治大學國際貿易系		-	-	-
內埔分行經理	黃慶德	930714	0	0	0	0	0	0	文化大學經濟系		-	-	-
潮州分行經理	溫錦春	950701	0	0	0	0	0	0	中興大學統計系		-	-	-
佳冬分行經理	吳孟璋	950111	0	0	0	0	0	0	大同商專銀行科		-	-	-
花蓮分行經理	吳光耀	950701	0	0	0	0	0	0	海洋大學航運管理系		-	-	-
台東分行經理	莊瑞麗	960629	0	0	0	0	0	0	臺北商專附設空中商專會計科		-	-	-

職 稱	姓名	就任日期	持有股份		配偶、未成年子女現在持有股份		利用他人名義持有股份		主要經(學)歷	目前兼任其他公司之職務	具配偶或二親等以內關係之經理人		
			股數	持股比率	股數	持股比率	股數	持股比率			職稱	姓名	關係
洛杉磯分行經理	許誠華	950629	0	0	0	0	0	0	中興大學企業管理系		-	-	-
紐約分行經理	黃啟明	940817	0	0	0	0	0	0	輔仁大學經濟系		-	-	-
倫敦分行經理	呂金火	940816	0	0	0	0	0	0	東吳大學會計系		-	-	-
香港分行經理	劉聰隆	890217	0	0	0	0	0	0	淡江大學銀行保險系		-	-	-
新加坡分行經理	黃雲龍	950626	0	0	0	0	0	0	中興大學財務金融所		-	-	-
深圳代表處首席代表	周美淑	980903	0	0	0	0	0	0	政治大學會計系		-	-	-
胡志明市分行經理兼河內代表辦事處首席代表	林容生	980511	0	0	0	0	0	0	逢甲大學保險所		-	-	-
澳洲雪梨分行籌備處經理	張炳輝	970216	0	0	0	0	0	0	賓州卓克索大學會計所		-	-	-

註1：應包括總經理、副總經理、協理、各部門及分支機構主管資料，以及凡職位相當於總經理、副總經理或協理者，不論職稱，亦均應予揭露。

註2：與擔任目前職位相關之經歷，如於前揭期間曾於查核簽證會計師事務所或關係企業任職，應敘明其擔任之職稱及負責之職務。

酬金級距表

給付本行各個董事酬金級距	董事姓名			
	前四項酬金總額(A+B+C+D)		前七項酬金總額(A+B+C+D+E+F+G)	
	本行(註9)	合併所有轉投資事業(註10)	本行(註9)	合併所有轉投資事業(註10)
低於2,000,000元	李正義、王澐智、林筠、謝娟娟、謝榮富、徐偉初、劉茂賢、江佳純、許博偉、顏陳秀霞、林知延、許陳安瀾、李芳綿、陳進益、林鐵海、陳明章、陳尾吉、黃細清、項蓮華、趙榮芳、吳奕森、許元禎、許嘉棟、陳俊斌、李輝明、許崇源、聶建中、黃世鑫、華南金控公司	李正義、王澐智、林筠、謝娟娟、謝榮富、徐偉初、劉茂賢、江佳純、許博偉、顏陳秀霞、林知延、許陳安瀾、李芳綿、陳進益、林鐵海、陳明章、陳尾吉、黃細清、項蓮華、趙榮芳、吳奕森、許元禎、許嘉棟、陳俊斌、李輝明、許崇源、聶建中、黃世鑫、華南金控公司	林筠、謝娟娟、謝榮富、徐偉初、劉茂賢、江佳純、許博偉、顏陳秀霞、林知延、許陳安瀾、李芳綿、陳進益、林鐵海、陳明章、陳尾吉、黃細清、項蓮華、趙榮芳、吳奕森、許元禎、許嘉棟、陳俊斌、李輝明、許崇源、聶建中、黃世鑫、華南金控公司	林筠、謝娟娟、謝榮富、徐偉初、劉茂賢、江佳純、許博偉、顏陳秀霞、林知延、許陳安瀾、李芳綿、陳進益、林鐵海、陳明章、陳尾吉、黃細清、項蓮華、趙榮芳、吳奕森、許元禎、許嘉棟、陳俊斌、李輝明、許崇源、聶建中、黃世鑫、華南金控公司
2,000,000元(含)-5,000,000元(不含)			王澐智	王澐智
5,000,000元(含)-10,000,000元(不含)				
10,000,000元(含)-15,000,000元(不含)	林明成	林明成	林明成	林明成
15,000,000元(含)-30,000,000元(不含)			李正義	李正義
30,000,000元(含)-50,000,000元(不含)				
50,000,000元(含)-100,000,000元(不含)				
100,000,000元以上				
總計	30	30	30	30

註1：董事姓名應分別列示，(法人股東應將法人股東名稱及代表人分別列示)，以彙總方式揭露各項給付金額。若董事兼任總經理或副總經理者應填列表及下表(3-1)或(3-2)。

註2：係指最近年度董事之報酬(包括董事薪資、職務加給、離職金、各種獎金、獎勵金等等)。

註3：係填列最近年度盈餘分配議案股東會前經董事會通過擬議配發之董事酬勞金額。

註4：係指最近年度董事之相關業務執行費用(包括車馬費、特支費、各種津貼、宿舍、配車等實物提供等等)。如提供房屋、汽車及其他交通工具或專屬個人之支出時，應揭露所提供資產之性質及成本、實際或按公平市價設算之租金、油資及其他給付。另如配有司機者，請附註說明公司給付該司機之相關報酬，但不計入酬金。

註5：係指最近年度董事兼任員工(包括兼任總經理、副總經理、其他經理人及員工)所領取包括薪資、職務加給、離職金、各種獎金、獎勵金、車馬費、特支費、各種津貼、宿舍、配車等實物提供等等。如提供房屋、汽車及其他交通工具或專屬個人之支出時，應揭露所提供資產之性質及成本、實際或按公平市價設算之租金、油資及其他給付。另如配有司機者，請附註說明公司給付該司機之相關報酬，但不計入酬金。

註6：係指最近年度董事兼任員工(包括兼任總經理、副總經理、其他經理人及員工)取得員工紅利(含股票紅利及現金紅利)者，應揭露最近年度盈餘分配議案股東會前經董事會通過擬議配發員工紅利金額；若無法預估者則按去年實際配發金額比例計算今年擬議配發金額，並另應填列附表一之三。

註7：係指截至年報刊印日止董事兼任員工(包括兼任總經理、副總經理、其他經理人及員工)取得員工認股權憑證得認購股數(不包括已執行部分)，除填列表外，尚應填列附表十五。

註8：應揭露合併報表內所有公司(包括本行)給付本行董事各項酬金之總額。

註9：本行給付每位董事各項酬金總額，於所歸屬級距中揭露董事姓名。

註10：合併報表內所有公司(包括本行)給付本行每位董事各項酬金總額，於所歸屬級距中揭露董事姓名。

註11：稅後純益係指最近年度之稅後純益。

註12：a.本欄應明確填列銀行董事「有」或「無」領取來自子公司以外轉投資事業相關酬金。

b.若填列「有」者，得自願性填列所領取酬金金額，並應依銀行董事於子公司以外轉投資事業所擔任身分別所領取之酬金，併入酬金級距表之I及J欄，並將欄位名稱改為「所有轉投資事業」

c.酬金係指本行董事擔任子公司以外轉投資事業之董事、監察人或經理人等身分所領取之報酬、酬勞、員工紅利及業務執行費用等相關酬金。

備註：1.董事酬金，係依對銀行營運參與之程度及貢獻之價值暨同業通常水準議定；其訂定程序均經股東會通過或載明於公司章程。

2.董事98年度之酬金總額占稅後純益1.05%，相較97年度之0.32%增加0.73%。

3.本行給付司機之相關報酬總金額為2,098仟元。

*本表所揭露酬金內容與所得稅法之所得概念不同，故本表目的係作為資訊揭露之用，不作課稅之用。

十、監察人之酬金

(2-2) 監察人之酬金 (彙總配合級距揭露姓名方式)

單位：新台幣仟元

職稱	姓名	監察人酬金								A、B、C及D等四項總額占稅後純益之比例		有無領取來自子公司以外轉投資事業酬金(註9)
		報酬(A) (註2)		退職退休金(B)		盈餘分配之酬勞(C) (註3)		業務執行費用(D) (註4)		(註8)		
		本行	合併報表內所有公司 (註5)	本行	合併報表內所有公司 (註5)	本行	合併報表內所有公司 (註5)	本行	合併報表內所有公司 (註5)	本行	合併報表內所有公司 (註5)	
常駐監察人	華南金控 吳壽山											無
監察人	華南金控 楊豐彥											
監察人	華南金控 蔡文預											
監察人	華南金控 顏惠亮											
監察人	華南金控 顏惠威											
監察人	華南金控 陳國屏											
華南金控公司												
合計		0	0	0	0	0	0	1,323	1,323	0.03%	0.03%	

酬金級距表

給付本行各個監察人酬金級距	監察人姓名	
	前四項酬金總額(A+B+C+D)	
	本行(註6)	合併報表內所有公司(註7)E
低於2,000,000元	吳壽山、楊豐彥、蔡文預、顏惠亮、顏惠威、陳國屏、華南金控公司	吳壽山、楊豐彥、蔡文預、顏惠亮、顏惠威、陳國屏、華南金控公司
2,000,000元(含)~5,000,000元(不含)		
5,000,000元(含)~10,000,000元(不含)		
10,000,000元(含)~15,000,000元(不含)		
15,000,000元(含)~30,000,000元(不含)		
30,000,000元(含)~50,000,000元(不含)		
50,000,000元(含)~100,000,000元(不含)		
100,000,000元以上		
總計	7	7

註1：監察人姓名應分別列示（法人股東應將法人股東名稱及代表人分別列示），以彙總方式揭露各項給付金額。

註2：係指最近年度監察人之報酬（包括監察人薪資、職務加給、離職金、各種獎金、獎勵金等等）。

註3：係填列最近年度盈餘分配議案股東會前經董事會通過擬議配發之監察人酬勞金額。

註4：係指最近年度董事之相關業務執行費用（包括車馬費、特支費、各種津貼、宿舍、配車等實物提供等等）。如提供房屋、汽車及其他交通工具或專屬個人之支出時，應揭露所提供資產之性質及成本、實際或按公平市價計算之租金、油資及其他給付。另如配有司機者，請附註說明公司給付該司機之相關報酬，但不計入酬金。

註5：應揭露合併報表內所有公司(包括本行)給付本行監察人各項酬金之總額。

註6：本行給付每位監察人各項酬金總額，於所歸屬級距中揭露監察人姓名。

註7：合併報表內所有公司(包括本行)給付本行每位監察人各項酬金總額，於所歸屬級距中揭露監察人姓名。

註8：稅後純益係指最近年度之稅後純益。

註9：a.本欄應明確填列銀行董事「有」或「無」領取來自子公司以外轉投資事業相關酬金。

b.若填列「有」者，得自願性填列所領取酬金額，並應依銀行董事於子公司以外轉投資事業所擔任身分分別所領取之酬金，併入酬金級距表E欄，並將欄位名稱改為「所有轉投資事業」

c.酬金係指本行董事擔任子公司以外轉投資事業之董事、監察人或經理人等身分所領取之報酬、酬勞、員工紅利及業務執行費用等相關酬金。

備註：1.監察人酬金，係依對銀行營運參與之程度及貢獻之價值暨同業通常水準議定；其訂定程序均經股東會通過或載明於公司章程。

2.監察人98年度之酬金總額占稅後純益0.03%，較97年度之0.01%增加0.02%。

*本表所揭露酬金內容與所得稅法之所得概念不同，故本表目的係作為資訊揭露之用，不作課稅之用。

十一、總經理及副總經理之酬金

(3-2) 總經理及副經理之酬金（彙總配合級距揭露人數）

單位：新台幣仟元

職稱	姓名	薪資(A) (註2)		退職退休金(B)		獎金及特支費等 等(C) (註3)		盈餘分配之員工紅利金額(D) (註4)				A、B、C及D等 四項總額占稅後 純益之比例(%) (註9)		取得員工認股權 憑證數額(註5)		有無領取來自子 公司以外轉投資 事業酬金(註10)	
		本行	合併 報表 內所有 公司 (註6)	本行	合併 報表 內所有 公司 (註6)	本行	合併 報表 內所有 公司 (註6)	本行		合併報表內所有 公司(註5)		本行	合併 報表 內所有 公司 (註6)	本行	合併 報表 內所有 公司 (註6)		
								現金 紅利 金額	股票 紅利 金額	現金 紅利 金額	股票 紅利 金額						
總經理	李正義																有
總經理	王澐智																
副總經理	賴明佑																
副總經理	許武煌																
副總經理	張雲鵬																
副總經理	鍾孟雄																
副總經理	張振芳																
副總經理	高榮成																
總稽核	湯天文																
合計		28,064	28,064	13,803	13,803	23,600	23,600	3,125	0	3,125	0	1.72%	1.72%	0	0	292	

*不論職稱，凡職位相當於總經理、副總經理者(例如：總裁、執行長、總監……等等)，均應予揭露。

酬金級距表

給付本行各個總經理及副總經理酬金級距	總經理及副總經理姓名	
	本行(註7)	合併所有轉投資事業(註8)E
低於2,000,000元		
2,000,000元(含)~5,000,000元(不含)	王澐智	王澐智
5,000,000元(含)~10,000,000元(不含)	賴明佑、許武煌、張雲鵬、張振芳 鍾孟雄、湯天文、高榮成	賴明佑、許武煌、張雲鵬、張振芳 鍾孟雄、湯天文、高榮成
10,000,000元(含)~15,000,000元(不含)		
15,000,000元(含)~30,000,000元(不含)	李正義	李正義
30,000,000元(含)~50,000,000元(不含)		
50,000,000元(含)~100,000,000元(不含)		
100,000,000元以上		
總計	9	9

- 註1：總經理及副總經理姓名應分別列示，以彙總方式揭露各項給付金額。若董事兼任總經理或副總經理者應填列本表及上表(1-1)或(1-2)。
- 註2：係填列最近年度總經理及副總經理薪資、職務加給、離職金。
- 註3：係填列最近年度總經理及副總經理各種獎金、獎勵金、車馬費、特支費、各種津貼、宿舍、配車等實物提供及其他報酬金額。如提供房屋、汽車及其他交通工具或專屬個人之支出時，應揭露所提供資產之性質及成本、實際或按公平市價設算之租金、油資及其他給付。另如配有司機者，請附註說明公司給付該司機之相關報酬，但不計入酬金。
- 註4：係填列最近年度盈餘分配議案股東會前經董事會通過擬議配發總經理及副總經理之員工紅利金額（含股票紅利及現金紅利），若無法預估者則按去年實際配發金額比例計算今年擬議配發金額，並另應填列附表一之三。
- 註5：係指截至年報刊印日止總經理及副總經理取得員工認股權憑證得認購股數(不包括已執行部分)，除填列本表外，尚應填列附表十五。
- 註6：應揭露合併報表內所有公司(包括本行)給付本行總經理及副總經理各項酬金之總額。
- 註7：本行給付每位總經理及副總經理各項酬金總額，於所歸屬級距中揭露總經理及副總經理姓名。
- 註8：合併報表內所有公司(包括本行)給付本行每位總經理及副總經理各項酬金總額，於所歸屬級距中揭露總經理及副總經理姓名。
- 註9：稅後純益係指最近年度之稅後純益。
- 註10：a.本欄應明確填列銀行總經理及副總經理「有」或「無」領取來自子公司以外轉投資事業相關酬金。
- b.若填列「有」者，得自願性填列所領取酬金金額，並應依銀行總經理及副總經理於子公司以外轉投資事業所擔任身分分別所領取之酬金，併入酬金級距表E欄，並將欄位名稱改為「所有轉投資事業」。
- c.酬金係指本行總經理及副總經理擔任子公司以外轉投資事業之董事、監察人或經理人等身分所領取之報酬、酬勞、員工紅利及業務執行費用等相關酬金。
- 備註：1.總經理及副總經理之酬金，係參考本行標竿同業之市場薪酬水準擬訂，並提本行董事會通過之「薪資管理要點」、「獎金管理要點」辦理，實際發放獎金時視全行經營績效達成狀況再作適度調整。
- 2.總經理及副總經理之酬金總額占稅後純益之1.72%，相較97年度之0.56%增加1.16%。
- 3.本行給付司機之相關報酬總金額為770仟元
- *本表所揭露酬金內容與所得稅法之所得概念不同，故本表目的係作為資訊揭露之用，不作課稅之用。

十二、配發員工紅利之經理人姓名及配發情形

附表一之三

配發員工紅利之經理人姓名及配發情形

98年12月31日 單位：新台幣仟元

	職稱 (註1)	姓名 (註1)	股票紅利金額	現金紅利金額	總計	總額佔稅後純益之比例 (%)
	總經理	王濬智				
	副總經理	張雲鵬				
	副總經理	高榮成				
	副總經理	許武煌				
	副總經理	張振芳				
	副總經理	賴明佑				
	副總經理	鍾孟雄				
	總稽核	湯天文				
	主任秘書	丁新典				
	經理	李國安				
	經理	梁淑琴				
	經理	劉中道				
	經理	施正我				
	經理	吳清玉				
	經理	劉早信				
經	經理	林祺圳				
理	經理	杜文宗				
人	經理	黃文生				
(註2)	經理	邱美卿				
	經理	林瓏				
	經理	羅寶珠				
	經理	高柔哲				
	經理	程天立				
	經理	李宗賢				
	經理	王貞德				
	經理	廖明珠				
	經理	李耀卿				
	經理	石志和				
	經理	耿正方				
	經理	張文昌				
	經理	蔡淑慧				
	經理	徐玉鳳				
	經理	李鎗智				
	經理	胡步傳				
	經理	鄭雪美				
	經理	周存仁				
	經理	劉若昭				

	職稱 (註1)	姓名 (註1)	股票紅利金額	現金紅利金額	總計	總額佔稅後純益之比例 (%)
經 理 人 (註2)	經理	郭廷耀				
	經理	李竹祥				
	經理	黃憲明				
	經理	張健南				
	經理	許永地				
	經理	王文生				
	經理	鍾德榮				
	經理	蔡乾坤				
	經理	周宜璋				
	經理	馬宗奎				
	經理	巫明賢				
	經理	朱華德				
	經理	施國強				
	經理	吳建霖				
	經理	黎青雲				
	經理	藍素真				
	經理	游碧珠				
	經理	陳啟源				
	經理	孫白強				
	經理	倪仁偉				
	經理	林能通				
	經理	林耀明				
	經理	吳金城				
	經理	邱章洋				
	經理	郭天盈				
	經理	蔡麗蓬				
	經理	陳偉智				
	經理	陳根樹				
	經理	顏國雄				
	經理	許進德				
	經理	王瑞雲				
	經理	張麗香				
	經理	蕭進益				
	經理	黃慶玲				
經理	楊明陳					
經理	張碧滿					
經理	黃正華					
經理	劉瑞祥					
經理	葉慶瑞					
經理	賴振龍					

	職稱 (註1)	姓名 (註1)	股票紅利金額	現金紅利金額	總計	總額佔稅後純益之比例 (%)
經 理 人 (註2)	經理	游清河				
	經理	馬發祥				
	經理	黃樹春				
	經理	高正華				
	經理	蘇清波				
	經理	童銀祥				
	經理	謝世明				
	經理	陳乃生				
	經理	呂明源				
	經理	施祝平				
	經理	鄧遠敦				
	經理	陳海駿				
	經理	王瑞得				
	經理	陳貴松				
	經理	陳耀斌				
	經理	施家寶				
	經理	陳憲治				
	經理	許吉榮				
	經理	王澄源				
	經理	周中明				
	經理	陳懌翰				
	經理	蘇月霞				
	經理	尤玉真				
	經理	蔡嘉民				
	經理	林萬福				
	經理	江景平				
	經理	邱志清				
	經理	張明政				
	經理	張永春				
	經理	徐育霖				
	經理	陳士水				
	經理	葉漢源				
	經理	蘇志明				
	經理	林紹宏				
	經理	吳學銘				
	經理	張金水				
經理	潘芳華					
經理	黃真真					
經理	陳信國					
經理	黃依達					

	職稱 (註1)	姓名 (註1)	股票紅利金額	現金紅利金額	總計	總額佔稅後純益之比例 (%)
經 理 人 (註2)	經理	周耀宗				
	經理	黃三朋				
	經理	白鏡如				
	經理	陳麗華				
	經理	錢順發				
	經理	劉銀宗				
	經理	廖清陽				
	經理	陳興德				
	經理	鄭國斌				
	經理	林長銳				
	經理	陳錦基				
	經理	李廷銅				
	經理	姜禮坤				
	經理	謝岩泉				
	經理	王鑫概				
	經理	邱建昌				
	經理	林復興				
	經理	羅仁銓				
	經理	陳永成				
	經理	謝敦義				
	經理	柯守禮				
	經理	蔡篤揚				
	經理	王振芳				
	經理	薛玉瑛				
	經理	李建民				
	經理	吳景鴻				
	經理	蔡政直				
	經理	葉國惠				
	經理	陳春治				
	經理	駱三郎				
	經理	陳新鑑				
	經理	林定興				
	經理	戴宜煥				
	經理	鄭熾昌				
	經理	童昌生				
經理	傅育東					
經理	洪吉振					
經理	黃義輝					
經理	林峰雄					
經理	蕭文章					

	職稱 (註1)	姓名 (註1)	股票紅利金額	現金紅利金額	總計	總額佔稅後純益之比例 (%)
經理 人 (註2)	經理	楊世龍				
	經理	李銘鑑				
	經理	張恭昌				
	經理	簡貴鏞				
	經理	張亞麟				
	經理	張世龔				
	經理	江蓮鳳				
	經理	林銘淇				
	經理	蘇俊柏				
	經理	郭素菊				
	經理	廖天佑				
	經理	施岳瑜				
	經理	蕭輔基				
	經理	梁森安				
	經理	鄭全興				
	經理	張彩銀				
	經理	劉煥然				
	經理	黎振通				
	經理	林金河				
	經理	許文藤				
	經理	許經壽				
	經理	江永祥				
	經理	蘇文吉				
	經理	黃純隆				
	經理	陳俊輝				
	經理	郭正宏				
	經理	邱炎森				
	經理	黃碧				
	經理	郭建發				
	經理	陳欣				
	經理	薛進隆				
	經理	陳進添				
	經理	翁成立				
	經理	謝桂盡				
經理	林金寶					
經理	吳錦添					
經理	莊國平					
經理	吳正義					
經理	郭慘國					
經理	李銘鐘					

	職稱 (註1)	姓名 (註1)	股票紅利金額			現金紅利金額	總計	總額佔稅後純益之比例 (%)
經 理 人 (註2)	經理	黃珍玫						
	經理	郭景川						
	經理	孫淑蕙						
	經理	林高生						
	經理	邱金順						
	經理	黃瑞炎						
	經理	郭合興						
	經理	莊富煌						
	經理	莊國滄						
	經理	吳秋忠						
	經理	徐立人						
	經理	李鴻淦						
	經理	蕭雅琴						
	經理	陳麗卿						
	經理	黃榮進						
	經理	陳金龍						
	經理	洪明永						
	經理	吳文瑄						
	經理	潘進順						
	經理	黃慶德						
	經理	溫錦春						
	經理	吳孟璋						
	經理	吳光耀						
	經理	莊瑞麗						
	經理	許誠華						
	經理	黃啟明						
	經理	呂金火						
	經理	劉聰隆						
	經理	黃雲龍						
	首席代表	周美淑						
	經理	林容生						
	經理	張炳輝						
	合計		0	0	0	42,284	42,284	1.06%

* 係填列最近年度盈餘分配股東會前經董事會通過擬議配發經理人之員工紅利金額（含股票紅利及現金紅利），若無法預估者則按去年實際配發金額比例計算今年擬議配發金額。稅後純益係指最近年度之稅後純益。

註1：應揭露個別姓名及職稱，但得以彙總方式揭露盈餘分配情形。

註2：經理人之適用範圍如下：

- (1) 總經理及相當等級者。
- (2) 副總經理及相當等級等。
- (3) 協理及相當等級者。
- (4) 財務部門主管。
- (5) 會計部門主管。
- (6) 其他有為公司管理事務及簽名權利之人。

註3：若董事、總經理及副總經理有領取員工紅利（含股票紅利及現金紅利）者，除填列附表一之二，另應再填列表。

十三、本行公司治理運作情形及其與銀行業公司治理實務守則差異情形及原因

(一) 98年度華南商業銀行公司治理運作情形及其與銀行業公司治理實務守則差異情形及原因

98年度

項 目	運作情形	與銀行業公司治理實務守則差異情形
一、銀行股權結構及股東權益 (一) 銀行處理股東建議或糾紛等問題之方式 (二) 銀行掌握實際控制銀行之主要股東及主要股東之最終控制者名單之情形 (三) 銀行建立與關係企業風險控管機制及防火牆情形	(一) 本行唯一股東華南金融控股股份有限公司，本行係其100%持股之子公司，溝通管道順暢。 (二) 本行唯一股東為華南金融控股股份有限公司，該公司之最終控制者為台灣銀行。 (三) 銀行建立與關係企業風險控管機制及防火牆情形 1. 依循「華南金融集團風險管理指導準則」辦理資產負債表內、表外業務所涉及相關風險，及與關係企業往來之業務。 2. 依照公司法、金融控股公司法、證交法、及銀行法等相關法令與「華南金融控股股份有限公司防火牆政策」規範相關業務，以保護客戶權益。	符合銀行業公司治理實務守則規定。
二、董事會之組成及職責 (一) 銀行設置獨立董事之情形 (二) 定期評估簽證會計師獨立性之情形	(一) 本行已自第22屆董事會議設置獨立董事。 (二) 本行每年均定期評估簽證會計師之專業性及獨立性是否適任。	符合銀行業公司治理實務守則規定。
三、建立與利害關係人溝通管道之情形	已就銀行法及主管機關對利害關係人授信限制之相關規定揭露於本行內部網站，並不定期辦理法規講習課程供相關承辦人員遵循及明瞭，同時於利害關係人調職時立即函請填報利害關係人資料表，溝通管道情形順暢。	符合銀行業公司治理實務守則規定。
四、資訊公開 (一) 銀行架設網站，揭露財務業務及本行公司治理資訊之情形 (二) 銀行採行其他資訊揭露之方式（如架設英文網站、指定專人負責銀行資訊之蒐集及揭露、落實發言人制度、法人說明會過程放置網站等）	(一) 本行已由各業務相關部門提供詳細之業務及財務方面資料，交由資訊作業服務部放置於中文網站(www.hncb.com.tw)及英文網頁上，以提供客戶查詢上述相關資料。 (二) 銀行採行其他資訊揭露之方式 1. 依證券交易法、證期局及銀行局相關函令之規定，應定期及不定期公告或向主管機關申報相關資訊，本行均指定專人依規辦理。 2. 本行發言人制度，依「華南商業銀行公共關係業務管理要點」規定，本行應設置發言人及代理發言人各一名，由總經理指派副總經理各一人兼任。發言人承首長之命對外發言，並負責督導權責單位辦理新聞發布、媒體聯繫及其他公共關係業務，發言人未能執行職務時，由代理發言人代行其職務。	符合銀行業公司治理實務守則規定。
五、銀行設置提名或薪酬委員會等功能委員會之運作情形	本行目前尚未設有薪酬委員會等功能委員會。	符合銀行業公司治理實務守則規定。

六、請敘明本行公司治理運作情形及其與「銀行業公司治理實務守則」之差異情形及原因：本行公司治理運作情形均符合銀行業公司治理實務守則規定。

七、請敘明本行對社會責任（如員工權益、僱員關懷、投資者關係、利益相關者權益、董事及監察人進修之情形、風險管理政策及風險衡量標準之執行情形、客戶政策之執行情形、銀行為董事及監察人購買責任保險之情形等）

(一) 員工權益

- 為健全銀行業務發展及促進勞資和諧，本行已依團體協約法規定與台北市華南金融控股股份有限公司產業工會續訂團體協約，並經台北市政府98年12月8日府勞一字第09840336200號函同意認可在案，為期三年。
- 為明確規定勞資雙方權利義務，已依勞動基準法等相關法令規定，並參酌銀行業特性，訂有工作規則，並經台北市政府通過核備。
- 定期舉辦勞資會議，溝通協調勞資關係，促進勞資合作，因而勞資關係和諧，無勞資爭議情事發生。

(二) 僱員關懷

- 為照顧本行僱員身心健康，舉辦「98年度催收人員情緒管理及壓力紓解假日講習班」、「98年度催收人員團隊合作鼓勁營」，邀外部專業講師講授「正面思考的自我激勵」、「樂在工作的價值與樂趣」、「情緒與壓力管理」等課程。
- 為協助本行儲備主管(襄理、副科長)職場角色調適，於行內訓練課程「初階主管培訓-展翅高飛活力營」課程中，委請外部專業訓練講師講授「情緒管理能力」、「壓力管理與諮商輔導」等課程。
- 為加強照顧員工，訂有下列辦法以供辦理相關福利業務，確實落實以華銀家庭文化為出發點，關懷行員身心健康，提高員工及眷屬保障，善盡雇主之社會責任。
 - (1) 員工暨眷屬喪葬照顧要點。
 - (2) 職工患病住院慰問辦法。
 - (3) 華南銀行員工健康檢查方式。
 - (4) 行方負擔保險費為每位行員投保壽險及意外險各100萬元。
 - (5) 與連鎖幼教機構簽訂合約，提供託兒措施給行員選擇。
 - (6) 對於年滿55歲以上退休、因健康因素或行方勸導提前退休者，比照行政院頒「退休人員照護事項」相關規定辦理照護。
 - (7) 定期舉辦退休人員春節聯誼會，連繫本行退休人員情誼暨慰勞本行資深人員。

(三) 投資者關係

本行唯一投資者華南金融控股股份有限公司，也是唯一股東，投資股東關係良好。

(四) 利益相關者權益

請參閱「員工權益」及「客戶政策之執行」等項目。

(五) 董事及監察人進修之情形

本行董事及監察人98年度參與公司治理主題相關之課程共計75小時。

(六) 風險管理政策及風險衡量標準之執行情形：

1. 為提升及強化本行風險管理能力，並遵循新巴塞爾資本協定相關規定，本行在風險管理顧問專案輔導下已調整風險管理組織及建置各項風險政策，以持續落實風險管理文化之執行。
2. 本行遵循主管機關法令及國際清算銀行對於風險管理之相關規範訂訂風險管理政策，確保風險管理機制有效運作及銀行經營之安全。
3. 本行目前針對各風險的衡量執行情形如下：
 - (1) 信用風險：為衡量授信戶之信用風險，本行已建置多個內部信用評等模型及評分卡，以評等或評分結果作為本行授信准駁之參考，亦擬定或修訂相關注意事項，以利遵循。另定期編製信用風險報告書於風險管理委員會與董事會中提報，供層峰參考。
 - (2) 市場風險：對於全行金融交易所衍生之利率、匯率及權益證券等市場風險因子進行風險暴險衡量與敏感度分析，定期編製全行市場風險報告書於風險管理委員會與董事會中提報，以揭露市場風險資訊及提供高階管理決策參考；同時每日進行金融交易相關市場風險限額控管及風險值衡量，除完備全行金融交易市場風險管理外，並朝向內部模型法(IMA)資本計提之目標邁進。
 - (3) 作業風險：作業風險管理方面已完成管理架構、政策及機制之建置，並設立完整且確實可行之作業風險事件通報與管理系統及各項管理工具，能合理辨識、評估、監測及控制作業風險，以利管理高層及時掌握全行風險暴險情況。此外，已更新完成全行業務之標準作業流程(SOP)，並持續更新內容，提供員工作為執行日常作業之參考，以降低作業風險。風險衡量方面係以「作業風險損失資料庫」為主。藉由作業風險損失事件通報系統，由各單位申報所蒐集之損失事件，其範圍包含金管會發布之「銀行自有資本與風險性資產之計算方法說明及表格」所規範AMA須蒐集資料一事件名稱、事件說明、發生單位、事件型態及受事件影響之業務別等項目。對於所蒐集損失事件內容及現行控管措施則定期檢視後，提報至風險管理委員會與董事會。
 - (4) 本行為管理集中度風險，業已參酌顧問提供方法訂定相關管理辦法且確實執行，對各別產業、集團及國家訂定具差異化之限額以反應其實際風險，並定期檢視、控管及檢視限額訂定之妥適性。
 - (5) 利率風險及流動性風險：以資產負債重定價缺口、到期日缺口分析及流動性比率指標衡量利率風險及流動性風險，並定期檢視及控管。

(七) 客戶政策之執行情形

1. 遵循行政院金管會銀行局指示銀行應落實消費者保護工作，本行執行情形如下：
 - (1) 依「銀行購置住宅貸款消費者保護工作成效評鑑專案報告」所提建議改進事項，列入消費者保護工作，並由稽核部門負責監督執行情形。
 - (2) 為「落實交付契約正本予契約當事人」，已於98.9.14邀董事會稽核部及總行相關業務單位共同與會討論作業規範，並由各相關業務單位增修契約內容並列入查核事項，以符合主管機關規定。
 - (3) 為落實新巴塞爾資本協定第二支柱監理審查原則之作業風險客訴評量指標相關規範，依各單位經管業務範圍之申訴案件，每月彙整統計分析，就申訴產生之原因及頻率研擬因應措施，並對經常發生消費爭議申訴案件之產生原因及改善措施，列為平日員工教育訓練之教材。
 - (4) 依據本行「消費者保護工作自評檢核注意事項」辦理98年度消費者保護自評檢核工作，評核內容包含消費法規之遵循、行銷廣告、個人資料保護、消費爭議之處理、消費者保護制度、委託他人催收處理作業等六項重點，計53條自評檢核項目執行自評檢核工作，經彙整各權責單位自評檢核事項均符合規範，並向總經理呈報自評檢核執行結果。
2. 為使全體行員對消費者保護工作重視，配合相關業務單位完成「消費者保護相關法令介紹及消費爭議案例研討」線上數位學習課程，讓消費者保護工作落實於臨櫃服務，降低消費爭議發生之可能。

(八) 本行為董事及監察人購買責任保險之情形

本行已由母公司華南金控公司向富邦產物保險公司投保「董事及經理人責任保險」，保險期間自98年10月1日中午12時起至99年10月1日中午12時止。

八、如有公司治理自評報告或委託其他專業機構之公司治理評鑑報告者，應明其自評（或委外評鑑）結果、主要缺失（或建議）事項及改善情形：無。

註一：董事及監察人進修之情形，參考臺灣證券交易所股份有限公司發布之「上市上櫃公司董事、監察人進修推行要點參考範例」之規定。

註二：應敘明風險管理政策、風險衡量標準及保護消費者保護或客戶政策之公司治理執行情形。

註三：所稱公司治理自評報告，係指依據公司治理自評項目，由公司自行評估並說明，各自評項目中目前公司運作及執行情形之報告。

(二) 依銀行業公司治理實務守則規定揭露之項目。但已揭露於銀行網站者，得僅揭露參閱之網址。請參閱本行網址<http://www.hncb.com.tw>。

(三) 本行公司治理運作情形及其與銀行業公司治理實務守則差異情形及原因：如附表。

(四) 銀行如有訂定公司治理守則及相關規章者，應揭露其查詢方式：無。

(五) 其他足以增進對銀行公司治理運作情形瞭解之重要資訊。

1. 董事出席及監察人列席董事會狀況：98年度召開董事會4次及臨時董事會8次，董事出席及監察人列席情形，均達法定開會人數。
2. 董事對利害關係議案迴避之執行情形：董事對利害關係案均未參與表決。

十四、內部控制制度聲明書

華南商業銀行股份有限公司內部控制制度聲明書

謹代表華南商業銀行股份有限公司聲明本銀行於98年1月1日至98年12月31日確實遵循「銀行內部控制及稽核制度實施辦法」，建立內部控制制度，實施風險管理，並由超然獨立之稽核部門執行查核，定期陳報董事會及監察人。兼營證券業務部分，並依據金融監督管理委員會證券期貨局訂頒「證券暨期貨市場各服務事業建立內部控制制度處理準則」規定之內部控制制度有效性之判斷項目，判斷內部控制制度之設計及執行是否有效。經審慎評估，本年度各單位內部控制及法規遵循情形，除附表所列事項外，均能確實有效執行；本聲明書將成為本銀行年報及公開說明書之主要內容，並對外公開。上述公開之內容如有虛偽、隱匿等不法情事，將涉及證券交易法第二十條、第三十二條、第一百七十一條及第一百七十四條等之法律責任。

謹 致

金融監督管理委員會

聲明人

董事長：林明成



(簽章)

總經理：王濬智



(簽章)

總稽核：湯天文



(簽章)

總機構遵守法令主管：鍾孟雄



(簽章)

中 華 民 國 九 十 九 年 三 月 二 十 九 日

附表

華南商業銀行股份有限公司

內部控制制度應加強事項及改善計畫

應加強事項	改善措施	預定完成改善時間
壹、 本行新豐分行於97年8月22日收受客戶之現金存款後，未即時登錄電腦，即將匯款人收執聯交付予客戶，且客戶於存款憑條填寫之帳號檢號錯誤，未通知客戶即逕行更改，更改處未經存款人簽名或蓋章確認。另於臺灣臺北地方法院檢察署函詢案關資訊時，未經審慎查證，僅憑經辦人員印象即予回復，致遭金管會核處應予糾正，其應加強事項如后： 一、教育訓練。 二、內控措施。 三、防杜詐騙宣導。	壹、 一、重申相關作業程序。 二、加強員工教育訓練。 三、印製「防杜詐騙墊板」置於櫃檯前供客戶臨櫃時參閱。 四、持續於本行營業單位電視牆播放防杜詐騙及洗錢防制宣導短片。 五、製作接獲檢舉調查相關查詢案件之標準作業流程，供營業單位遵循。	壹、 已改善訖。
貳、 本行96年1至6月從事跨業行銷華南產物保險公司(以下簡稱「華南產險」)商品時，有由未具備產物保險業務員證照之行員銷售華南產險之保險商品；另95年1月1日至96年6月30日臨潭分行及中正分行未獲核准設置保險櫃檯進行共同行銷前，部分行員有銷售華南產險保單之情形，致遭金管會核處應予糾正，其應加強事項如后： 一、鼓勵行員考照並完成登錄。 二、增訂相關內控措施。	貳、 一、鼓勵行員報考產物保險業務員資格測驗，並於96年12月24日起進行測驗合格之行員證照登錄事宜。 二、代收保費交易項下，增加介紹人是否具備產險業務員資格之檢核功能，並於97年7月1日正式上線。 三、已由母公司華南金控向金管會申請設置龍潭及中正分行保險櫃檯，並經金管會96年7月3日金管銀(六)字第09600284360號函核准訖，是以所有營業單位皆已設置保險櫃檯，以辦理共同行銷業務。	貳、 已改善訖。

十五、最近二年度違法受處分及主要缺失與改善情形

項目	案由及改善情形
負責人或職員因業務上犯罪經檢察官起訴者	無
違反法令經行政院金融監督管理委員會處以罰鍰者	<p>一、本行○○分行民國92年間辦理楊○○君代理○○實業股份有限公司開戶及無摺取款作業，未依規定對委任或授權事項辦理徵信調查及落實確認客戶程序，無摺取款作業亦未依內部控制規定辦理。經金管會97年11月17日金管銀(六)字第09700311580號函依銀行法第45條之1第1項及第61條之1第一項規定，核處新台幣200萬元罰鍰及應予糾正。</p> <p>改善情形：</p> <ol style="list-style-type: none"> 1.員工教育訓練 持續進行相關教育訓練，加強行員及主管人員對作業風險控管點之專業內化，以增進員工辦理業務時之判斷力及警覺性。 2.強化及落實內部控制措施 (1)增訂對於授權開立之帳戶，於開戶文件尚未補正前，相關單摺暫由主管人員保管並依規設簿備查；另開戶文件及印鑑卡暫不執行影像掃描之風險控管點。 (2)重申受理委託開戶及無摺取款交易之相關規範，並要求主管人員於開戶作業完成後，應親自將存摺、金融卡、密碼函交予客戶。 (3)規範駐行稽核每週應檢視「要件不完備傳票(文件)備查簿」，並督導待補正之文件於規定期間內補辦完妥。
缺失經行政院金融監督管理委員會嚴予糾正者	<p>一、本行新豐分行於97年8月22日收受客戶之現金存款後，未即時登錄電腦，即將匯款人收執聯交付予客戶，且客戶於存款憑條填寫之帳號檢號錯誤，未通知客戶即逕行更改，更改處未經存款人簽名或蓋章確認。另於臺灣臺北地方法院檢察署函詢案關資訊時，未經審慎查證，僅憑經辦人員印象即予回復，致遭金管會核處應予糾正。</p> <p>改善情形：</p> <ol style="list-style-type: none"> 1.重申相關作業程序。 2.加強員工教育訓練。 3.印製「防杜詐騙墊板」置於櫃檯前供客戶臨櫃時參閱。 4.持續於本行營業單位電視牆播放防杜詐騙及洗錢防制宣導短片。 5.製作接獲檢警調相關查詢案件之標準作業流程，供營業單位遵循。 <p>二、本行96年1至6月從事跨業行銷華南產物保險公司(以下簡稱「華南產險」)商品時，有由未具備產物保險業務員證照之行員銷售華南產險之保險商品；另95年1月1日至96年6月30日龍潭分行及中正分行未獲核准設置保險櫃檯進行共同行銷前，部分行員有銷售華南產險保單之情形，致遭金管會核處應予糾正。</p> <p>改善情形：</p> <ol style="list-style-type: none"> 1.鼓勵行員報考產物保險業務員資格測驗，並於96年12月24日起進行測驗合格之行員證照登錄事宜。 2.代收保費交易項下，增加介紹人是否具備產險業務員資格之檢核功能，並於97年7月1日正式上線。 3.已由母公司華南金控向金管會申請設置龍潭及中正分行保險櫃檯，並經金管會96年7月3日金管銀(六)字第09600284360號函核准，是以所有營業單位皆已設置保險櫃檯，以辦理共同行銷業務。
經行政院金融監督管理委員會依銀行法第六十一條之一規定處分事項	<p>一、稽核單位執行前項楊○○君代理○○實業股份有限公司開戶及無摺取款作業乙案之稽核業務，未敘明相關缺失，核處應予糾正。</p> <p>二、辦理客戶趙○○君無摺存款作業所致缺失乙案，核處應予糾正。</p> <p>三、從事跨業行銷華南產物保險公司商品乙案，核處應予糾正。</p>
因人員舞弊、重大偶發案件或未確實執行安全維護工作致發生安全事故等，其各年度個別或合計實際損失逾五千萬者，應揭露其性質及損失金額	無
其他經行政院金融監督管理委員會指定應予揭露事項	無

十六、會計師專案審查內部控制制度審查報告

華南商業銀行股份有限公司會計師檢查報告

華南商業銀行股份有限公司 公鑒

依據行政院金融監督管理委員會頒布之「銀行內部控制及稽核制度實施辦法」第二十五條第一項之規定，銀行年度財務報表由會計師辦查核簽證時，應委託會計師辦理銀行內部控制制度之查核，並對銀行申報主管機關表報資料正確性、內部控制制度及遵守法令主管制度執行情形、備抵呆帳提列政策之妥適性表示意見。

本會計師受華南商業銀行股份有限公司委託，辦理民國九十八年度上開事項，並依同法第二十八條之規定，檢附查核範圍、依據、查核程序及發現與查核結果彙總如附件。

本檢查報告僅供華南商業銀行股份有限公司參考，且除提供金融主管機關作為監理之參考外，不可作為其他用途或分送其他人士。

勤業眾信聯合會計師事務所

會計師 仲 偉

仲 偉



會計師 張 榮 銘

張 榮 銘



中 華 民 國 九 十 九 年 四 月 十 三 日

十七、最近年度截至年報刊印日止，股東會及董事會之重要決議：無。

十八、最近年度及截至年報刊印日止，董事或監察人對董事會通過重要決議有不同意見且有記錄或書面聲明者，其主要內容：無。

十九、與財務報告有關人士辭職解任情形彙總表

職稱	姓名	到任日期	解任日期	辭職或解任原因
總經理	李正義	950215	980701	退休
總經理	王澐智	980701		

註：所稱與財務報告有關人士係指董事長、總經理、會計主管、內部稽核主管等。

二十、銀行、銀行董事、監察人、總經理及副總經理、協理、各部門及分支機構主管及銀行直接或間接控制之事業對同一轉投資事業之持股數，並合併計算綜合持股比例。

綜合持股比例

轉投資事業 (註)	本行投資		董事、監察人、總經理、副總、經理、 協理、各部門及分支機構主管及銀行直 接或間接控制事業之投資		綜合投資	
	股數	持股比率	股數	持股比率	股數	持股比率
台灣電力股份有限公司	148,281,465	0.45%	20,587	0.00%	148,302,052	0.45%
台灣機械股份有限公司	167	小於0.01%	-	-	167	小於0.01%
台灣證券交易所股份有限公司	17,081,941	3.00%	-	-	17,081,941	3.00%
彰化商業銀行股份有限公司	18,882,934	0.30%	1,169,271	0.02%	20,052,205	0.32%
唐榮鐵工廠股份有限公司	16,074,512	4.59%	-	-	16,074,512	4.59%
台灣新生報業股份有限公司	21,735	0.01%	-	-	21,735	0.01%
中化合成生技股份有限公司	426,615	0.61%	-	-	426,615	0.01%
中華建築經理股份有限公司	7,670,160	30.00%	-	-	7,670,160	30.00%
台灣糖業股份有限公司	11,120,138	0.14%	125,710	0.00%	11,245,848	0.14%
台北外匯經紀股份有限公司	700,000	3.53%	-	-	700,000	3.53%
聯安服務股份有限公司	125,000	5.00%	-	-	125,000	5.00%
開發國際投資股份有限公司	54,000,000	4.95%	-	-	54,000,000	4.95%
財金資訊股份有限公司	4,615,000	1.15%	-	-	4,615,000	1.15%
群威創業投資股份有限公司	1,500,000	5.00%	-	-	1,500,000	5.00%
富裕創業投資股份有限公司	5,100,000	4.44%	-	-	5,100,000	4.44%
台灣期貨交易所股份有限公司	2,504,675	1.00%	2,422,020	0.97%	4,926,695	1.97%
華銀保險代理人股份有限公司	4,994,000	100.00%	-	-	4,994,000	100.00%
台灣金聯資產管理股份有限公司	200,000,000	11.35%	-	-	200,000,000	11.35%
台灣金融資產服務股份有限公司	5,000,000	2.94%	-	-	5,000,000	2.94%
財宏科技股份有限公司	792,027	2.30%	-	-	792,027	2.30%
陽光資產管理股份有限公司	69,740	1.16%	-	-	69,740	1.16%

註：係依銀行法第七十四條所為之投資。

二十一、會計師公費資訊

(一) 會計師公費資訊

單位：新台幣千元

事務所名稱	會計師姓名		審計公費	非審計公費					會計師之查核期間是否涵蓋完整會計年度			備註
				制度設計	工商登記	人力資源	其他(註)	小計	是	否	查核期間	
勤業眾信聯合會計師事務所	仲偉	張榮銘	4,750				1,230	1,230	✓		98.1.1~98.12.31	

註：98年度之非審計公費服務內容主要係內部控制制度查核、資本適足率與關係企業報告書之複核及轉銷呆帳金額達5千萬元以上之呆帳損失查核服務等公費。

(二) 更換會計師資訊

1. 關於前任會計師

更換日期	97年7月29日		
更換原因及說明	勤業眾信聯合會計師事務所內部組織調整		
說明係委任人或會計師終止或不接受委任	情況	當事人	會計師
		主動終止委任	不適用
		不再接受(繼續)委任	不適用
最近兩年內簽發無保留意見以外之查核報告書意見及原因	會計師於九十七年度出具修正式無保留意見之原因係由於本公司於民國九十七年五月二十三日與同為華南金融控股公司之子公司華南票券金融股份有限公司採吸收合併方式進行合併，並追溯重編民國九十六年度財務報表。		
與公司有無不同意見	有	會計原則或實務	
		財務報告之揭露	
		查核範圍或步驟	
		其他	
無	√		
說明			
其他揭露事項(本準則第十條第五款第一目第四點應加以揭露者)	無		

2. 關於繼任會計師者

事務所名稱	勤業眾信聯合會計師事務所
會計師姓名	仲偉、張榮銘
委任之日期	97年7月29日
委任前就特定交易之會計處理方法或會計原則及對財務報告可能簽發之意見諮詢事項及結果	無
繼任會計師對前任會計師不同意見事項之書面意見	無

3. 前任會計師對本準則第十條第五款第一目及第二目第三點事項之復函：無

二十二、本公司之董事長、總經理、負責財務或會計事務之經理人，最近一年內曾任職於簽證會計師所屬事務所或其關係企業之情形：無。



ROUND.

主動

排除風險危機，引您一路成長茁壯

一、股本來源

98年12月31日

年月	發行價格	核定股本		實收股本		備註	
		股數	金額	股數	金額	股本來源	其他
36.03	舊台幣 150元	100,000	15,000,000	100,000	15,000,000	創立	
36.07	舊台幣 50元	500,000	25,000,000	500,000	25,000,000	現金增資舊台幣18,750,000元 (舊股每股12.5元增繳37.5元)	合併台灣信託公司股本 舊台幣10,000,000元
37.11	舊台幣 5,000元	200,000	1,000,000,000	200,000	1,000,000,000	資產重估轉增資 舊台幣475,000,000元 現金增資舊台幣500,000,000元	
38.06	新台幣 0.125元	200,000	25,000	200,000	25,000		幣制改革折合 新台幣(1/40,000)
39.08	新台幣 7.50元	200,000	1,500,000	200,000	1,500,000	資本公積轉增資1,475,000元	
40.03	新台幣 15元	200,000	3,000,000	200,000	3,000,000	資本公積轉增資1,500,000元	
44.09	新台幣 5元	600,000	3,000,000	600,000	3,000,000		更改面額，股數亦由 一股轉換為三股
53.07	新台幣 100元	600,000	60,000,000	600,000	60,000,000	資本公積轉增資57,000,000元	
58.03	新台幣 100元	1,200,000	120,000,000	1,200,000	120,000,000	資本公積轉增資60,000,000元	
62.03	新台幣 100元	4,200,000	420,000,000	4,200,000	420,000,000	資本公積轉增資150,000,000元 盈餘轉增資150,000,000元	
65.02	新台幣 100元	8,400,000	840,000,000	8,400,000	840,000,000	資本公積轉增資307,000,000元 特別公積轉增資113,000,000元	
70.09	新台幣 10元	84,000,000	840,000,000	84,000,000	840,000,000		換發統一規格股票
70.09	新台幣 10元	168,000,000	1,680,000,000	168,000,000	1,680,000,000	資本公積轉增資123,458,000元 盈餘轉增資716,542,000元	70年06月18日(70) 台財證(一)第0681號
72.02	新台幣 10元	252,000,000	2,520,000,000	252,000,000	2,520,000,000	資本公積轉增資67,245,000元 特別公積轉增資772,755,000元	72年01月10日(72) 台財證(一)第0048號
75.02	新台幣 10元	302,400,000	3,024,000,000	302,400,000	3,024,000,000	特別公積轉增資504,000,000元	74年12月27日(74) 台財證(一)第15826號
78.03	新台幣 10元	453,600,000	4,536,000,000	453,600,000	4,536,000,000	資本公積轉增資196,560,000元 盈餘轉增資1,315,440,000元	78年02月17日(78) 台財證(一)第7851號
79.12	新台幣 10元	725,760,000	7,257,600,000	725,760,000	7,257,600,000	資本公積轉增資680,400,000元 盈餘轉增資2,041,200,000元	79年11月26日(79) 台財證(一)第37086號
81.04	新台幣 10元	1,016,064,000	10,160,640,000	1,016,064,000	10,160,640,000	資本公積轉增資435,456,000元 盈餘轉增資2,467,584,000元	81年03月06日(81) 台財證(一)第00421號
83.04	新台幣 10元	1,422,489,600	14,224,896,000	1,422,489,600	14,224,896,000	資本公積轉增資731,566,000元 盈餘轉增資3,332,690,000元	83年03月22日(83) 台財證(一)第15799號
84.04	新台幣 10元	2,133,734,400	21,337,344,000	2,133,734,400	21,337,344,000	資本公積轉增資618,783,000元 盈餘轉增資6,493,665,000元	84年03月23日(84) 台財證(一)第17992號
86.04	新台幣 10元	2,560,481,280	25,604,812,800	2,560,481,280	25,604,812,800	資本公積轉增資567,573,350元 盈餘轉增資3,699,895,450元	86年03月14日(86) 台財證(一)第23733號
87.07	新台幣 10元	2,880,541,440	28,805,414,400	2,880,541,440	28,805,414,400	現金增資3,200,601,600元	87年05月12日(87) 台財證(一)第37772號
88.01	新台幣 10元	3,177,500,000	31,775,000,000	3,177,500,000	31,775,000,000	資本公積轉增資662,524,531元 盈餘轉增資2,218,016,909元 員工紅利89,044,160元	87年12月04日(87) 台財證(一)第100482號
89.08	新台幣 10元	3,519,800,000	35,198,000,000	3,519,800,000	35,198,000,000	資本公積轉增資635,500,000元 盈餘轉增資2,542,000,000元 員工紅利245,500,000元	89年07月13日(89) 台財證(一)第60787號
90.07	新台幣 10元	3,709,100,000	37,091,000,000	3,709,100,000	37,091,000,000	資本公積轉增資492,772,000元 盈餘轉增資1,267,128,000元 員工紅利133,100,000元	90年06月21日(90) 台財證(一)第139973號
96.09	新台幣 10元	3,780,900,000	37,809,000,000	3,780,900,000	37,809,000,000	盈餘轉增資718,000,000元	96年6月8日金管證一字 第0960028219號

註1：應填列截至年報刊印日止之當年度資料。

註2：增資部分應加註生效(核准)日期與文號。

註3：以低於票面金額發行股票者，應以顯著方式標示。

註4：屬私募者，應以顯著方式

二、股東結構

數量	股東結構	政府機構	金融機構	其他法人	個人	外國機構及外人	合計
人數			1				1
持有股數			3,780,900,000				3,780,900,000
持股比例			100%				100%

三、股權分散情形

持股分級	股東人數	持有股數	持股比例
1至999			
1,000至5,000			
5,001至10,000			
10,001至15,000			
15,001至20,000			
20,001至30,000			
30,001至50,000			
50,001至100,000			
100,001至200,000			
200,001至400,000			
400,001至600,000			
600,001至800,000			
800,001至1,000,000			
1,00,001以上自行視實際情況分級	1	3,780,900,000	100%
合計	1	3,780,900,000	100%

四、主要股東名單

主要股東名稱	股份	持有股數	持有比例
華南金融控股股份有限公司		3,780,900,000股	100%

註：係列明股權比例達百分之以上股東或股權比例占前十名之股東。

五、最近二年度每股市價、淨值、盈餘、股利及相關資料

項目	年度	97年度	98年度(註1)	當年度截至 99年4月30日(註3)	
		每股市價(註2)	最高	—	—
		最低	—	—	
		平均	—	—	
每股淨值	分配前	20.63	22.03	—	
	分配後	20.12	—	—	
每股盈餘	加權平均股數	3,780,900,000	3,780,900,000	3,780,900,000	
	每股盈餘-調整前	2.64	1.05	—	
	每股盈餘-調整後	—	—	—	
每股股利	現金股利	0.5134	0.2645	—	
	無償 配股	盈餘配股	—	1.4012	—
		資本公積配股	—	—	—
	累積未付股利	—	—	—	
投資報酬分析	本益比	—	—	—	
	本利比	—	—	—	
	現金股利殖利率	—	—	—	

註1：係98年度擬議之股利分配情形，尚待代行股東會職權之董事會決議。

註2：本行係華南金融控股股份有限公司百分之百控制之子公司，故無市價資訊。

註3：係載至年報刊印日止之當年度資料。

六、股利政策及執行狀況

(一) 本行章程第四十二條中之股利政策如下：

第四十二條 本銀行每年度決算有盈餘時，於依法完納一切稅捐及彌補以往年度虧損後，應提百分之三十為法定盈餘公積。但法定盈餘公積已達實收資本總額時不在此限，並得依法令規定及業務需要提列特別盈餘公積，次就其餘額按下列規定分派之：

1. 員工紅利訂為百分之一至百分之八，並授權董事會於該範圍內按年決定。
2. 股東股息紅利，由董事會視業務經營環境及發展需要，以現金股利不低於當年度盈餘股利之三分之一為原則，並提請股東常會決議分派之。

法定盈餘公積未達資本總額或自有資本與風險性資產比率未達銀行法規定前，最高現金盈餘分配，依銀行法及中央主管機關之規定辦理。

(二) 本次股東會擬議股利分配之情形：現金股利每股分派約0.26元，股票股利每股分派約1.40元，即每股無償配發約140股。

(三) 本次股東會擬議之無償配股對營業績效及每股盈餘之影響：

項目	年度	99年度(預估)
期初實收資本額		37,809,000千元
本年度配股配息情形	每股現金股利	0.2645元
	盈餘轉增資每股配股數	0.14012股
	資本公積轉增資每股配股數	-
營業績效變化情形	營業利益	99年度未公開財務預測
	營業利益較去年同期增(減)比率	
	稅後純益	
	稅後純益較去年同期增(減)比率	
	每股盈餘	
	每股盈餘較去年同期增(減)比率	
擬制性每股盈餘及本益比	若盈餘轉增資全數改配放現金股利	擬制每股盈餘
		擬制年平均投資報酬率
	若未辦理資本公積轉增資	擬制每股盈餘
		擬制年平均投資報酬率
	若未辦理資本公積轉增資且盈餘轉增資改以現金股利配發	擬制每股盈餘
		擬制年平均投資報酬率

(四) 員工分紅及董事、監察人酬勞：

1. 本行章程所載員工分紅及董事、監察人酬勞之成數或範圍：員工紅利訂為百分之一至百分之八，並授權董事會於該範圍內按年決定。（章程未訂定分派董事、監察人酬勞）
2. 董事會通過之擬議配發員工分紅等資訊：
 - (1) 員工現金紅利：475,980千元
 - (2) 員工股票紅利股數：無
 - (3) 考量擬議配發員工紅利後之設算每股盈餘：1.05元

(五) 97年度盈餘用以配發員工紅利及董事、監察人酬勞情形：

1. 員工現金紅利：155,299千元
2. 董事、監察人酬勞：無
3. 與原董事會通過之擬議配發情形：無差異

七、銀行買回本行股份情形：無，附表略。

八、金融債券(含海外金融債券)發行情形

期別	92年度 第1期第1次	92年度 第1期第2次	92年度 第1期第3次	92年度 第2期第1~3次	92年度 第2期第4次	92年度 第2期第5次	92年度 第2期第6次
中央主管機關 核准 日期、文號	財政部91.03.01 台財融(二)字第 0918010160號	財政部91.03.01 台財融(二)字第 0918010160號	財政部91.03.01 台財融(二)字第 0918010160號	財政部91.03.01 台財融(二)字第 0918010160號	財政部91.03.01 台財融(二)字第 0918010160號	財政部91.03.01 台財融(二)字第 0918010160號	財政部91.03.01 台財融(二)字第 0918010160號
發行日期	92年2月24日	92年2月24日	92年2月24日	92年2月27日	92年2月27日	92年2月27日	92年2月27日
面額	1000萬元	1000萬元	1000萬元	1000萬元	1000萬元	1000萬元	1000萬元
發行地	中華民國	中華民國	中華民國	中華民國	中華民國	中華民國	中華民國
幣別	新台幣	新台幣	新台幣	新台幣	新台幣	新台幣	新台幣
發行價格	依債券面額十足發售	依債券面額十足發售	依債券面額十足發售	依債券面額十足發售	依債券面額十足發售	依債券面額十足發售	依債券面額十足發售
總額	8億元	8.8億元	8億元	6億元	4億元	3億元	2億元
利率	前五年依年 利率4.00%減六 個月期LIBOR 利率單利機動 計息，每六個 月重設一次， 且不得低於 0%，第六年依 年利率1.5%， 第七、八年依 年利率0.5%單 利計息，每一 年付息一次。	前五年依年 利率4.00%減六 個月期LIBOR 利率單利機動 計息，每六個 月重設一次， 且不得低於 0%，第六年依 年利率1.5%， 第七、八年依 年利率0.5%單 利計息，每一 年付息一次。	前五年依年 利率4.00%減六 個月期LIBOR 利率單利機動 計息，每六個 月重設一次， 且不得低於 0%，第六年依 年利率1.5%， 第七、八年依 年利率0.5%單 利計息，每一 年付息一次。	依年利率3.6% 減六個月期 LIBOR利率單 利機動計息， 每六個月重設 一次，且不得 低於0%，每半 年付息一次。	依年利率 3.55%減六個 月期LIBOR利 率單利機動計 息，每六個月 重設一次，且 不得低於0%， 每半年付息一 次。	依年利率3.6% 減六個月期 LIBOR利率單 利機動計息， 每六個月重設 一次，且不得 低於0%，每半 年付息一次。	依年利率 3.58%減六個 月期LIBOR利 率單利機動計 息，每六個月 重設一次，且 不得低於0%， 每半年付息一 次。
期限	8年期,到期日 100年2月24日	8年期,到期日 100年2月24日	8年期,到期日 100年2月24日	7年期,到期日 99年2月27日	7年期,到期日 99年2月27日	7年期,到期日 99年2月27日	7年期,到期日 99年2月27日
受償順位	一般順位	一般順位	一般順位	一般順位	一般順位	一般順位	一般順位
保證機構	無	無	無	無	無	無	無
受託人	無	無	無	無	無	無	無
承銷機構	元大京華證券 股份有限公司	元大京華證券 股份有限公司	元大京華證券 股份有限公司	香港商德意志證券 亞洲有限公司台北 分公司	香港商德意志證券 亞洲有限公司台北 分公司	香港商德意志證券 亞洲有限公司台北 分公司	香港商德意志證券 亞洲有限公司台北 分公司
簽證律師	郭方桂律師	郭方桂律師	郭方桂律師	郭方桂律師	郭方桂律師	郭方桂律師	郭方桂律師
簽證會計師	勤業會計師 張日炎	勤業會計師 張日炎	勤業會計師 張日炎	勤業會計師 張日炎	勤業會計師 張日炎	勤業會計師 張日炎	勤業會計師 張日炎
簽證金融機構	華南票券金融 股份有限公司	華南票券金融 股份有限公司	華南票券金融 股份有限公司	華南票券金融 股份有限公司	華南票券金融 股份有限公司	華南票券金融 股份有限公司	華南票券金融 股份有限公司
償還方法	到期一次還本	到期一次還本	到期一次還本	到期一次還本	到期一次還本	到期一次還本	到期一次還本
未償還餘額	8億元	8.8億元	8億元	6億元	4億元	3億元	2億元
前一年度實收資本額	351.98億元	351.98億元	351.98億元	351.98億元	351.98億元	351.98億元	351.98億元
前一年度決算後淨值	775.95億元	775.95億元	775.95億元	775.95億元	775.95億元	775.95億元	775.95億元
履約情形	正常	正常	正常	正常	正常	正常	正常
贖回或提前 清償之條款	無	無	無	無	無	無	無
轉換及交換條件	無	無	無	無	無	無	無
限制條款	無	無	無	無	無	無	無
資金運用計劃	獲取穩定中長期營 運資金來源，改善 本行資本結構	獲取穩定中長期營 運資金來源，改善 本行資本結構	獲取穩定中長期營 運資金來源，改善 本行資本結構	獲取穩定中長期營 運資金來源，改善 本行資本結構	獲取穩定中長期營 運資金來源，改善 本行資本結構	獲取穩定中長期營 運資金來源，改善 本行資本結構	獲取穩定中長期營 運資金來源，改善 本行資本結構
申報發行金額加計前 已發行流通在外之餘 額占發行前一年度決 算後淨值之比率(%)	51.55%	51.55%	51.55%	51.55%	51.55%	51.55%	51.55%
是否列入合格自 有資本及其類別	無	無	無	無	無	無	無
信用評等機構名稱、 評等日期及其評等等級	中華信評 92.3.31 twAA-	中華信評 92.3.31 twAA-	中華信評 92.3.31 twAA-	中華信評 92.3.31 twAA-	中華信評 92.3.31 twAA-	中華信評 92.3.31 twAA-	中華信評 92.3.31 twAA-

92年度 第3期	92年度 第4期	92年度 第11期	92年度 第13期	93年度 第1期第1次	93年度 第1期第2次	93年度 第3期第1次	94年度 第1期
財政部91.03.01 台財融(二)字第 0918010160號	財政部91.03.01 台財融(二)字第 0918010160號	財政部92.08.01 台財融(二)字第 0920036576號	財政部92.08.01 台財融(二)字第 0920036576號	財政部92.08.01 台財融(二)字第 0920036576號	財政部92.08.01 台財融(二)字第 0920036576號	財政部92.08.01 台財融(二)字第 0920036576號	金管會93.12.24 金管銀(六)字第 0930036816號
92年2月27日	92年2月27日	92年11月27日	92年11月27日	93年3月15日	93年3月15日	93年5月14日	94年1月28日
1000萬元	1000萬元	1000萬元	1000萬元	1000萬元	1000萬元	1000萬元	1000萬元
中華民國	中華民國	中華民國	中華民國	中華民國	中華民國	中華民國	中華民國
新台幣	新台幣	新台幣	新台幣	新台幣	新台幣	新台幣	新台幣
依債券面額十足發售	依債券面額十足發售	依債券面額十足發售	依債券面額十足發售	依債券面額十足發售	依債券面額十足發售	依債券面額十足發售	依債券面額十足發售
5億元	4.9億元	26億元	10億元	20億元	10億元	10億元	33億元
依年利率3.9% 減十二個月期 LIBOR利率單 利機動計息， 每六個月重設 一次，最低不 得低於0%， 每年付息一次。	依年利率4.0% 減六個月期 LIBOR利率單 利機動計息， 每六個月重設 一次，且不得 低於0%，每 一年付息一次。	依年利率6.3% 減六個月期 LIBOR利率單 利機動計息， 每六個月重設 一次，且不得 低於0%，每 一年付息一次。	依年利率 5.35%減六個 月期LIBOR利 率單利機動計 息，每六個月 重設一次，且 不得低於0%， 每年付息一次。	若浮動利率小 於1.10%，則 依浮動利率單 利機動計息， 且不得低於 0%；若浮動 利率大於或等 於1.10%且小 於或等於2.00 %，則以年利 率4.00%單利 計息；若浮動 利率大於2.00 %，則依5.00 %減浮動利率 單利機動計息 ，且不得低於 0%。「浮動 利率」為六個 月期LIBOR利 率，每六個 月重設一次， 每年付息一次。	若浮動利率小 於1.10%，則 依浮動利率單 利機動計息， 且不得低於 0%；若浮動 利率大於或等 於1.10%且小 於或等於2.00 %，則以年利 率3.50%單利 計息；若浮動 利率大於2.00 %，則依5.37 %減浮動利率 單利機動計息 ，且不得低於 0%。「浮動 利率」為六個 月期LIBOR利 率，每六個 月重設一次， 每年付息一次。	1.15 x (十年期 美金CMS利率 - 二年期美金 CMS利率)，每 六個月重設一 次，且不得低 於0%，每年 付息一次。	依年利率 2.47%單利計 息，每年付息 一次
8年期,到期日 100年2月27日	8年期,到期日 100年2月27日	7年期,到期日 99年11月27日	7年期,到期日 99年11月27日	7年期,到期日 100年3月15日	7年期,到期日 100年3月15日	7年期,到期日 100年5月14日	7年期,到期日 101年1月28日
一般順位	一般順位	次順位	一般順位	一般順位	一般順位	一般順位	次順位
無	無	無	無	無	無	無	無
無	無	無	無	無	無	無	無
香港南德意志證券 亞洲有限公司台北 分公司	元大京華證券 股份有限公司	中國信託綜合證券 股份有限公司	香港南德意志證券 亞洲有限公司台北 分公司	中國信託綜合證券 股份有限公司	中國信託綜合證券 股份有限公司	中國信託綜合證券 股份有限公司	華南永昌綜合證券 股份有限公司
郭方桂律師	郭方桂律師	郭方桂律師	郭方桂律師	郭方桂律師	郭方桂律師	郭方桂律師	侯水深律師
勤業會計師 張日炎	勤業會計師 張日炎	勤業會計師 張日炎	勤業會計師 張日炎	勤業會計師 張日炎	勤業會計師 張日炎	勤業會計師 張日炎	勤業眾信會計師 蔡宏祥
華南票券金融 股份有限公司	華南票券金融 股份有限公司	華南票券金融 股份有限公司	華南票券金融 股份有限公司	華南票券金融 股份有限公司	華南票券金融 股份有限公司	華南票券金融 股份有限公司	華南票券金融 股份有限公司
到期一次還本	到期一次還本	到期一次還本	到期一次還本	到期一次還本	到期一次還本	到期一次還本	到期一次還本
5億元	4.9億元	26億元	10億元	20億元	10億元	10億元	33億元
351.98億元	351.98億元	370.91億元	370.91億元	370.91億元	370.91億元	370.91億元	370.91億元
775.95億元	775.95億元	496.95億元	496.95億元	496.95億元	496.95億元	496.95億元	586.79億元
正常	正常	正常	正常	正常	正常	正常	正常
無	無	無	無	無	無	無	無
無	無	無	無	無	無	無	無
無	無	無	無	無	無	無	無
獲取穩定中長期營 運資金來源，改善 本行資本結構	獲取穩定中長期營 運資金來源，改善 本行資本結構	獲取穩定中長期營 運資金來源，改善 本行資本結構	獲取穩定中長期營 運資金來源，改善 本行資本結構	獲取穩定中長期營 運資金來源，改善 本行資本結構	獲取穩定中長期營 運資金來源，改善 本行資本結構	獲取穩定中長期營 運資金來源，改善 本行資本結構	獲取穩定中長期營 運資金來源，改善 本行資本結構
51.55%	51.55%	160.92%	160.92%	160.92%	160.92%	160.92%	165.26%
無	無	第二類資本	無	無	無	無	第二類資本
中華信評 92.3.31 twAA-	中華信評 92.3.31 twAA-	中華信評 93.3.1 twAA+	中華信評 93.3.1 twAA-	中華信評 93.4.1 twAA-	中華信評 93.4.1 twAA-	中華信評 93.5.31 twAA-	中華信評 94.2.23 twAA+

肆 募資情形

期別	94年度 第2期	95年度 第1期	95年度 第2期A券	95年度 第2期B券	95年度 第3期	95年度 第4期	95年度 第5期
中央主管機關 核准 日期、文號	金管會93.12.24 金管銀(六)字第 0930036816號	金管會95.5.2 金管銀(六)字第 09500180970號	金管會95.5.2 金管銀(六)字第 09500180970號	金管會95.5.2 金管銀(六)字第 09500180970號	金管會95.5.2 金管銀(六)字第 09500180970號	金管會95.5.2 金管銀(六)字第 09500180970號	金管會95.5.2 金管銀(六)字第 09500180970號
發行日期	94年2月2日	95年6月15日	95年9月15日	95年9月15日	95年9月26日	95年11月3日	95年11月27日
面額	1000萬元	1000萬元	1000萬元	1000萬元	1000萬元	1000萬元	1000萬元
發行地	中華民國	中華民國	中華民國	中華民國	中華民國	中華民國	中華民國
幣別	新台幣	新台幣	新台幣	新台幣	新台幣	新台幣	新台幣
發行價格	依債券面額十足發售	依債券面額十足發售	依債券面額十足發售	依債券面額十足發售	依債券面額十足發售	依債券面額十足發售	依債券面額十足發售
總額	30億元	24億元	10億元	10.5億元	10.5億元	50億元	17億元
利率	依年利 率2.49% 單利計 息，每 一年付 息一次	依年利 率2.45% 單利計 息，每 一年付 息一次	依路透社 頁碼 6165、 90天 C P / B A 之 FIXINGS RATE 加16bp 單利 機動計 息，每 三個月 重設一 次，每 一年付 息一次	依年利 率2.6% 單利計 息，每 一年付 息一次	依年利 率2.6% 單利計 息，每 一年付 息一次	依路透社 頁碼 6165、 90天 C P / B A 之 FIXINGS RATE 加26.5bp 單利 機動計 息，每 三個月 重設一 次，每 一年付 息一次	依年利 率 2.45% 單利計 息，每 一年付 息一次
期限	7年期,到期日 101年2月2日	5年期6個月期,到期 日100年12月15日	8年期,到期日 103年9月15日	10年期,到期日 105年9月15日	12年期,到期日 107年9月26日	7年期,到期日 102年11月3日	10年期,到期日 105年11月27日
受償順位	次順位	次順位	次順位	次順位	次順位	次順位	次順位
保證機構	無	無	無	無	無	無	無
受託人	無	無	無	無	無	無	無
承銷機構	華南永昌綜合證券 股份有限公司	元富證券股份有限 公司	中國信託綜合證券 股份有限公司	中國信託綜合證券 股份有限公司	中國信託綜合證券 股份有限公司	無 (本行自行銷售)	中國信託綜合證券 股份有限公司
簽證律師	侯水深律師	侯水深律師	侯水深律師	侯水深律師	侯水深律師	侯水深律師	侯水深律師
簽證會計師	勤業眾信會計師 蔡宏祥	勤業眾信會計師 蔡宏祥	勤業眾信會計師 蔡宏祥	勤業眾信會計師 蔡宏祥	勤業眾信會計師 蔡宏祥	勤業眾信會計師 蔡宏祥	勤業眾信會計師 蔡宏祥
簽證金融機構	華南票券金融 股份有限公司	無	無	無	無	無	無
償還方法	到期一次還本	到期一次還本	到期一次還本	到期一次還本	到期一次還本	到期一次還本	到期一次還本
未償還餘額	30億元	24億元	10億元	10.5億元	10.5億元	50億元	17億元
前一年度實收資本額	370.91億元	370.91億元	370.91億元	370.91億元	370.91億元	370.91億元	370.91億元
前一年度決算後淨值	586.79億元	717.35億元	717.35億元	717.35億元	717.35億元	717.35億元	717.35億元
履約情形	正常	正常	正常	正常	正常	正常	正常
贖回或提前 清償之條款	無	無	無	無	無	無	無
轉換及交換條件	無	無	無	無	無	無	無
限制條款	無	無	無	無	無	無	無
資金運用計劃	獲取穩定中長期營 運資金來源，改善 本行資本結構	獲取穩定中長期營 運資金來源，改善 本行資本結構	獲取穩定中長期營 運資金來源，改善 本行資本結構	獲取穩定中長期營 運資金來源，改善 本行資本結構	獲取穩定中長期營 運資金來源，改善 本行資本結構	獲取穩定中長期營 運資金來源，改善 本行資本結構	獲取穩定中長期營 運資金來源，改善 本行資本結構
申報發行金額加計前 已發行流通在外之餘 額占發行前一年度決 算後淨值之比率(%)	165.26%	104.93%	104.93%	104.93%	104.93%	104.93%	104.93%
是否列入合格自 有資本及其類別	第二類資本	第二類資本	第二類資本	第二類資本	第二類資本	第二類資本	第二類資本
信用評等機構名稱、評 等日期及其評等等級	中華信評 94.3.10 twA+	中華信評 95.6.20 twA+	中華信評 95.9.26 twA+	中華信評 95.9.26 twA+	中華信評 95.9.26 twA+	中華信評 95.11.10 twA+	中華信評 95.12.1 twA+

95年度 第6期	96年度 第1期	96年度 第2期	96年度 第3期	96年度 第4期	96年度 第5期	96年度 第6期	96年度 第7期
金管會95.5.2 金管銀(六)字第 09500180970號	金管會95.5.2 金管銀(六)字第 09500180970號	金管會96.7.19 金管銀(六)字第 09600289350號	金管會96.7.19 金管銀(六)字第 09600289350號	金管會96.7.19 金管銀(六)字第 09600289350號	金管會96.7.19 金管銀(六)字第 09600289350號	金管會96.7.19 金管銀(六)字第 09600289350號	金管會96.7.19 金管銀(六)字第 09600289350號
95年12月14日	96年2月13日	96年9月20日	96年9月20日	96年9月28日	96年9月28日	96年9月28日	96年12月20日
1000萬元	1000萬元	1000萬元	1000萬元	1000萬元	1000萬元	1000萬元	1000萬元
中華民國	中華民國	中華民國	中華民國	中華民國	中華民國	中華民國	中華民國
新台幣	新台幣	新台幣	新台幣	新台幣	新台幣	新台幣	新台幣
依債券面額十足發售	依債券面額十足發售	依債券面額十足發售	依債券面額十足發售	依債券面額十足發售	依債券面額十足發售	依債券面額十足發售	依債券面額十足發售
20億元	20億元	45億元	12億元	10.5億元	5億元	10億元	25億元
依路透社頁碼6165、90天CP/BA之FIXINGS RATE加26.5bp單利機動計息，每三個月重設一次，每年付息一次	依年利率2.4%單利計息，每年付息一次	自發行日起至屆滿第七年止，票面年利率為指標利率加計0.90%，單利機動計息；自發行日起屆滿第七年之日，若本行未贖回本債券，則票面年利率調高為指標利率加計1.90%，單利機動計息。指標利率為發行日及每個重設日前第二個台北營業日路透社頁碼6165，90天CP/BA上午11:00之FIXINGS RATE。自發行日起每三個月重設一次，每三個月付息一次。	依路透社頁碼6165、90天CP/BA上午11:00之FIXINGS RATE加計0.35%單利機動計息，每三個月重設一次，每年付息一次	依年利率2.75%單利計息，每年付息一次	自發行日起至屆滿第七年止，票面年利率為固定3.35%，單利計息；自發行日起屆滿第七年之日，若本行未贖回本債券，則票面年利率調高為固定4.35%，單利計息。自發行日起每三個月付息一次。	依年利率3%單利計息，每年付息一次	依路透社頁碼6165、90天CP/BA上午11:00之FIXINGS RATE加計0.38%單利機動計息，每三個月重設一次，每年付息一次
7年期,到期日 102年12月14日	10年期,到期日 106年2月13日	無到期日	7年期,到期日 103年9月20日	3年期,到期日 99年9月28日	無到期日	12年期,到期日 108年9月28日	7年期,到期日 103年12月20日
次順位	次順位	次順位	次順位	次順位	次順位	次順位	次順位
無	無	無	無	無	無	無	無
中國信託綜合證券股份有限公司	中國信託綜合證券股份有限公司	中國信託綜合證券股份有限公司	中國信託綜合證券股份有限公司	中國信託綜合證券股份有限公司	中國信託綜合證券股份有限公司	中國信託綜合證券股份有限公司	無 (本行自行銷售)
侯水深律師	侯水深律師	侯水深律師	侯水深律師	侯水深律師	侯水深律師	侯水深律師	侯水深律師
勤業眾信會計師 蔡宏祥	勤業眾信會計師 蔡宏祥	勤業眾信會計師 仲偉	勤業眾信會計師 仲偉	勤業眾信會計師 仲偉	勤業眾信會計師 仲偉	勤業眾信會計師 仲偉	勤業眾信會計師 仲偉
無	無	無	無	無	無	無	無
到期一次還本	到期一次還本	無到期還本	到期一次還本	到期一次還本	無到期還本	到期一次還本	到期一次還本
20億元	20億元	45億元	12億元	10.5億元	5億元	10億元	25億元
370.91億元	370.91億元	370.91億元	370.91億元	370.91億元	370.91億元	370.91億元	370.91億元
717.35億元	717.35億元	765億元	765億元	765億元	765億元	765億元	765億元
正常	正常	正常	正常	正常	正常	正常	正常
無	無	發行屆滿7年，經向主管機關申請同意，得提前贖回	無	無	發行屆滿7年，經向主管機關申請同意，得提前贖回	無	無
無	無	無	無	無	無	無	無
無	無	無到期日，累積	無	無	無到期日，累積	無	無
獲取穩定中長期營運資金來源，改善本行資本結構	獲取穩定中長期營運資金來源，改善本行資本結構	獲取穩定中長期營運資金來源，改善本行資本結構	獲取穩定中長期營運資金來源，改善本行資本結構	獲取穩定中長期營運資金來源，改善本行資本結構	獲取穩定中長期營運資金來源，改善本行資本結構	獲取穩定中長期營運資金來源，改善本行資本結構	獲取穩定中長期營運資金來源，改善本行資本結構
104.93%	104.93%	108.78%	108.78%	108.78%	108.78%	108.78%	108.78%
第二類資本	第二類資本	第二類資本	第二類資本	第二類資本	第二類資本	第二類資本	第二類資本
中華信評 95.12.20 twA+	中華信評 96.2.15 twA+	中華信評 96.10.3 twA	中華信評 96.10.3 twA+	中華信評 96.10.9 twA	中華信評 96.10.9 twA	中華信評 96.10.9 twA+	中華信評 96.12.24 twA+

肆 募資情形

期別	97年度 第1期	97年度 第2期	97年度 第3期	97年度 第4期	97年度 第5期	98年度 第1期	98年度 第2期
中央主管機關 核准 日期、文號	金管會96.7.19 金管銀(六)字第 09600289350號	金管會96.7.19 金管銀(六)字第 09600289350號	金管會96.7.19 金管銀(六)字第 09600289350號	金管會96.7.19 金管銀(六)字第 09600289350號	金管會96.7.19 金管銀(六)字第 09600289350號	金管會98.2.23 金管銀(六)字第 09800045140號	金管會98.2.23 金管銀(六)字第 09800045140號
發行日期	97年1月16日	97年3月11日	97年4月18日	97年5月9日	97年5月16日	98年4月24日	98年7月16日
面額	1000萬元	1000萬元	1000萬元	1000萬元	1000萬元	1000萬元	1000萬元
發行地	中華民國	中華民國	中華民國	中華民國	中華民國	中華民國	中華民國
幣別	新台幣	新台幣	新台幣	新台幣	新台幣	新台幣	新台幣
發行價格	依債券面額十足發售	依債券面額十足發售	依債券面額十足發售	依債券面額十足發售	依債券面額十足發售	依債券面額十足發售	依債券面額十足發售
總額	15億元	2.5億元	23億元	17億元	35億元	20億元	20億元
利率	依年利率 3.08%單利計息，每一年付息一次	依年利率3%單利計息，每一年付息一次	依年利率3.1%單利計息，每一年付息一次	依路透社頁碼6165、90天CP/BA上午11:00之FIXINGS RATE加計0.50%單利機動計息，每三個月重設一次，每一年付息一次	依年利率3.2%單利計息，每一年付息一次	依年利率2.6%單利計息，每一年付息一次	依年利率2.45%單利計息，每一年付息一次
期限	10年期,到期日 107年1月16日	3年期,到期日 100年3月11日	7年期,到期日 104年4月18日	7年期,到期日 104年5月9日	8年期,到期日 105年5月16日	8年期,到期日 106年4月24日	8年期,到期日 106年7月16日
受償順位	次順位	次順位	次順位	次順位	次順位	次順位	次順位
保證機構	無	無	無	無	無	無	無
受託人	無	無	無	無	無	無	無
承銷機構	無 (本行自行銷售)	中國信託綜合證券 股份有限公司	中國信託綜合證券 股份有限公司	中國信託綜合證券 股份有限公司	中國信託綜合證券 股份有限公司	元大證券股份有限 公司	元大證券股份有限 公司/新壽綜合證券 股份有限公司
簽證律師	侯水深律師	侯水深律師	侯水深律師	侯水深律師	侯水深律師	侯水深律師	侯水深律師
簽證會計師	勤業眾信會計師 仲偉	勤業眾信會計師 仲偉	勤業眾信會計師 仲偉	勤業眾信會計師 仲偉	勤業眾信會計師 仲偉	勤業眾信會計師 張榮銘	勤業眾信會計師 張榮銘
簽證金融機構	無	無	無	無	無	無	無
償還方法	到期一次還本	到期一次還本	到期一次還本	到期一次還本	到期一次還本	到期一次還本	到期一次還本
未償還餘額	15億元	2.5億元	23億元	17億元	35億元	20億元	20億元
前一年度實收資本額	370.91億元	370.91億元	370.91億元	370.91億元	370.91億元	378.09億元	378.09億元
前一年度決算後淨值	765億元	765億元	765億元	765億元	765億元	779.96億元	779.96億元
履約情形	正常	正常	正常	正常	正常	正常	正常
贖回或提前 清償之條款	無	無	無	無	無	無	無
轉換及交換條件	無	無	無	無	無	無	無
限制條款	無	無	無	無	無	無	無
資金運用計劃	獲取穩定中長期營運資金來源，改善本行資本結構	獲取穩定中長期營運資金來源，改善本行資本結構	獲取穩定中長期營運資金來源，改善本行資本結構	獲取穩定中長期營運資金來源，改善本行資本結構	獲取穩定中長期營運資金來源，改善本行資本結構	獲取穩定中長期營運資金來源，改善本行資本結構	獲取穩定中長期營運資金來源，改善本行資本結構
申報發行金額加計前 已發行流通在外之餘 額占發行前一年度決 算後淨值之比率(%)	88.33%	88.33%	88.33%	88.33%	88.33%	83.43%	83.43%
是否列入合格自 有資本及其類別	第二類資本	第三類資本	第二類資本	第二類資本	第二類資本	第二類資本	第二類資本
信用評等機構名稱、評 等日期及其評等等級	中華信評 97.1.24 twA+	中華信評 97.3.21 twA	中華信評 97.4.3 twA+	中華信評 97.4.24 twA+	中華信評 97.5.6 twA+	中華信評 98.4.6 twA+	中華信評 98.6.23 twA+

98年度 第3期	98年度 第4期
金管會98.2.23金管銀(六)字第 09800045140號暨98.10.16金管銀 控字第09800436220號	金管會98.2.23 金管銀(六)字第 09800045140號
98年12月9日	98年12月29日
1000萬元	1000萬元
中華民國	中華民國
新台幣	新台幣
依債券面額十足發售	依債券面額十足發 售
30億元	30億元
自發行日起至屆滿第十年止， 債券票面年利率為3.3%；自發 行日起屆滿第十年之日，若本 行未贖回本債券，則依票面年 利率4.3%計算利息	依年利率2.6% 單利計息，每 一年付息一次
無到期日	10年期,到期日 108年12月29日
次順位	次順位
無	無
無	無
無 (本行自行銷售)	元大證券股份有限 公司
侯水深律師	侯水深律師
勤業眾信會計師 張榮銘	勤業眾信會計師 張榮銘
無	無
無到期還本	到期一次還本
30億元	30億元
378.09億元	378.09億元
779.96億元	779.96億元
正常	正常
發行屆滿10年，經向主管機關申請 同意，得提前贖回	無
無	無
無到期日，非累積	無
獲取穩定中長期營運資金來源，改 善本行資本結構	獲取穩定中長期營 運資金來源，改善 本行資本結構
83.43%	83.43%
第一類資本	第二類資本
中華信評 98.8.26 twA	中華信評 98.12.25 twA+

九、特別股發行情形：無，附表略。

十、海外存託憑證發行情形：無，附表略。

十一、員工認股權憑證辦理情形：無，附表略。

十二、併購或受讓其他金融機構之基本資料表：（詳見p.9~p.10）

十三、資金運用計畫執行情形：

本行截至年報刊日之前一季止，前各次發行金融債券尚未完成者及其執行情形：

金管會核准日期及文號	申請額度（億元）	資金運用計劃
		執行情形
91.3.1台財融（二）字第0918010160號函	300	<p>一、資金運用計劃</p> <p>1.本行董事會決議日期：90.12.14第19屆董事會第8次臨時董事會。</p> <p>2.計劃內容：為配合授信業務資金需求、改善本行資本結構暨提高資本適足性比率，計劃於市場一次或分次發行，並於核准生效後一年內發行完畢。</p> <p>二、執行情形</p> <p>（一）額度執行情形：發行金額總計199.7億元，分別為主順位49.7億元、次順位150億元；為配合轉呆帳政策之執行及發行價格因素，致剩餘額度未使用。</p> <p>（二）資金運用情形及效益：</p> <p>1.運用於拓展放款及投資業務。91年度中長期放款平均餘額為359,593佰萬元，比較上年度成長10,883佰萬元（或3%）。</p> <p>2.提昇本行資本適足率約1.98%。</p>
92.8.1台財融（二）字第0920036576號函	500	<p>一、資金運用計劃</p> <p>1.本行董事會決議日期：92.7.11第20屆董事會第3次常務董事會。</p> <p>2.計劃內容：為配合授信業務資金需求、改善本行資本結構暨提高資本適足性比率，計劃於市場一次或分次發行，並於核准生效後一年內發行完畢。</p> <p>二、執行情形</p> <p>（一）額度執行情形：發行金額總計307億元，分別為主順位166億元、次順位141億元；囿於市場價格波動過大及發行成本不如預期，致剩餘額度未使用。</p> <p>（二）資金運用情形及效益：</p> <p>1.運用於拓展放款及投資業務。92年度中長期放款平均餘額為384,035佰萬元，比較上年度成長24,442佰萬元（或6.8%）。</p> <p>2.提昇本行資本適足率約1.84%。</p>
93.12.24金管銀（六）字第0930036816號函	300	<p>一、資金運用計劃</p> <p>1.本行董事會決議日期：93.12.3第20屆董事會第75次常務董事會。</p> <p>2.計劃內容：為配合授信業務資金需求、改善本行資本結構暨提高資本適足性比率，計劃於市場一次或分次發行，並於核准生效後一年內發行完畢。</p> <p>二、執行情形</p> <p>（一）額度執行情形：總計發行次順位債金額63億元；囿於市場價格波動較大及發行成本不如預期，致剩餘額度未使用。</p> <p>（二）資金運用情形及效益：</p> <p>1.運用於拓展放款及投資業務。本行93年度中長期放款平均餘額為429,929佰萬元，比較上年度成長45,894佰萬元（或12%）。</p> <p>2.提昇本行資本適足率約0.77%。</p>
95.5.2金管銀（六）字第09500180970號函	200	<p>一、資金運用計劃</p> <p>1.本行董事會決議日期：95.2.27第20屆董事會第12次董事會。</p> <p>2.計劃內容：為提前贖回高成本債券、配合授信業務資金需求、改善本行資本結構暨提高資本適足性比率，計劃於市場一次或分次發行，並於核准生效後一年內發行完畢。</p> <p>二、執行情形</p> <p>（一）額度執行情形：總計發行次順位債金額162億元；因主順位債發成本不如預期，另次順位債得抵充資本之發行額度已足額，致剩餘額度未使用</p> <p>（二）資金運用情形及效益：</p> <p>1.運用於拓展放款及投資業務。本行95年度中長期放款平均餘額為483,772佰萬元，比較上年度成長28,030佰萬元（或6.2%）。</p> <p>2.提前贖回高成本金融債券。本行提前贖回90年度發行票面利率為4.2%之次順位債券共計62億元。</p> <p>3.提昇本行資本適足率約1.53%。</p>



ROUND.

責任

掌握關鍵資訊，讓您勝券在握

一、業務內容

(一) 業務範圍

本行目前辦理之營業項目如下：

1. 收受各種存款(收受支票存款、活期存款、定期存款及儲蓄存款等)。
2. 發行金融債券。
3. 辦理放款(辦理短期、中期、長期放款，辦理存單質借，辦理消費性貸款)。
4. 辦理票據貼現。
5. 投資有價證券(投資公債、短期票券、公司債券、金融債券及公司股票)。
6. 辦理國內匯兌。
7. 辦理商業匯票承兌。
8. 簽發國內信用狀。
9. 保證發行公司債券。
10. 辦理國內保證業務(辦理保證業務)。
11. 代理收付款項。
12. 代銷公債、國庫券、公司債券及公司股票。
13. 承銷有價證券(承銷公債、國庫券、公司債券及公司股票)。
14. 自營有價證券。
15. 代客買賣有價證券。
16. 辦理保管及倉庫業務。
17. 辦理出租保管箱業務。
18. 辦理與營業執照上各項業務有關或經主管機關核准之代理服務業務。
19. 辦理信用卡業務(辦理信用卡、預借現金)。
20. 代售金塊、金幣及銀幣。
21. 買賣金塊、金幣及銀幣。
22. 辦理出口外匯、進口外匯、一般匯出及匯入款、外匯存款、外幣貸款及外幣擔保付款之保證業務)。
23. 辦理經主管機關核准辦理之衍生性金融商品業務。
24. 辦理依信託業法核定辦理之業務。
25. 辦理指定用途信託資金投資國外有價證券。
26. 辦理政府債券自行買賣業務。
27. 辦理有價證券買賣融資融券業務。
28. 辦理短期票券經紀、自營、簽證及承銷業務。
29. 發行現金儲值卡業務。
30. 辦理經主管機關核准辦理之公益彩券代理業務。
31. 辦理出口簽證業務。
32. 辦理進口簽證業務。
33. 公司債及金融債券自行買賣業務。
34. 財富管理業務。
35. 辦理債券自行買賣業務。
36. 資產基礎受益證券。
37. 以信託方式辦理全權委託投資業務。

(二) 最近三年存款業務概況

1. 存款業務

單位：新台幣百萬元

年度	96年度 (96.12.31)		97年度 (97.12.31)		98年度 (98.12.31)	
	金額	占率%	金額	占率%	金額	占率%
活期性存款	678,393	51.40	682,935	48.65	858,561	56.18
定期性存款	619,877	46.96	701,305	49.96	652,304	42.68
同業存款	21,695	1.64	19,577	1.39	17,470	1.14
合計	1,319,965	100.00	1,403,817	100.00	1,528,335	100.00

2 放款業務

單位：新台幣百萬元

類別	日期	96年度 (96.12.31)		97年度 (97.12.31)		98年度 (98.12.31)	
		金額	占率%	金額	占率%	金額	占率%
短期性放款		428,619	40.97	442,696	39.72	382,858	34.84
中期性放款		240,314	22.97	280,337	25.16	299,990	27.30
長期性放款		377,224	36.06	391,349	35.12	416,084	37.86
合計		1,046,157	100.00	1,114,382	100.00	1,098,932	100.00

註：含買入匯款及進出口押匯

3. 外匯業務

單位：美金百萬元

年度	96年度 (96.12.31)		97年度 (97.12.31)		98年度 (98.12.31)	
	金額	占率%	金額	占率%	金額	占率%
進口	10,676	4.49	11,057	4.36	8,409	4.26
出口	10,608	4.46	12,153	4.80	10,129	5.14
國外匯兌	216,373	91.05	230,113	90.84	178,626	90.60
合計	237,657	100.00	253,323	100.00	197,164	100.00

(三) 最近二年業務概況

各主要業務收入一覽表

單位：新台幣百萬元

業務	年度	98年度		97年度		增減	
		金額	占率%	金額	占率%	金額	占率%
企業金融		12,372	30%	19,724	33%	(7,352)	(37%)
消費金融		8,352	20%	13,733	23%	(5,381)	(39%)
金融交易		6,194	15%	9,875	16%	(3,681)	(37%)
外匯		8,270	20%	12,814	21%	(4,544)	(35%)
信託及財管		1,786	4%	1,970	3%	(184)	(9%)
其他		4,411	11%	2,516	4%	1,895	75%
主要收入合計		41,385	100%	60,632	100%	(19,247)	(32%)

註1：以上收入係會計師查核數，含利息、手續費、金融資產/負債、兌換、收回呆帳及營業資產租金收入。

註2：消費金融含信用卡及現金卡，外匯含海外分行及國際金融業務分行。

註3：其他主要為收回呆帳收入。

二、98年度營業報告

(一) 存款業務

98年12月底本行存款總額為1兆5,283億35百萬元，比較97年12月底增加1,245億18百萬元或8.87%；扣除同業存款後之一般存款為1兆5,108億65百萬元，比較97年12月底增加1,266億25百萬元或9.15%。

就存款種類而言，活期性存款8,585億61百萬元，比較97年12月底增加1,756億26百萬元或25.72%；定期性存款為6,523億4百萬元，比較97年12月底減少490億1百萬元或6.99%；同業存款為174億70百萬元，比較97年12月底減少21億7百萬元或10.76%。

就存款結構而言，活期性存款佔總存款比率為56.18%，定期性存款為42.68%，同業存款為1.14%。

(二) 放款業務

本行98年12月底全行總放款為1兆989億元(含買入匯款及進出口押匯)；其中境內總放款為1兆328億元，占率93.98%；海外分行及O B U放款為661億元，占率6.02%。境內總放款中，新臺幣放款為9,782億元，占率89.01%、外幣放款為546億元，占率4.97%。新臺幣放款中，法人貸款為6,124億元，占率55.72%、個人貸款為3,658億元，占率33.29%。法人貸款中，民營企業貸款為4,864億元，占率44.26%，政府機關及公營事業貸款為1,260億元，占率11.46%。

98年底與97年底比較，全行總放款減少155億元或1.39%；其中境內總放款減少32億元或0.31%、海外分行及O B U放款減少123億元或15.68%。境內總放款中，新臺幣放款增加31億元或0.32%、外幣放款減少63億元或10.34%。新臺幣放款中，法人貸款減少142億元或2.27%、個人貸款增加173億元或4.96%。法人貸款中，民營企業貸款減少415億元或7.86%、政府機關及公營事業貸款增加273億元或27.66%。

(三) 匯兌及代理業務

1. 匯兌業務：98年度之國內匯出匯款金額為新台幣7兆5,258億28百萬元，比較前一年同期減少1兆7,841億31百萬元或19.16%；代收票據共辦理8,466,946張，比較前一年同期張數減少921,184張或9.81%。
2. 代理業務：本行代理業務範圍涵蓋：(1) 代理公庫 (2) 代收付款項：代收保險費、稅款、電信費、電費、自來水費、瓦斯費、學雜費、勞保費、全民健保費、代收股款、代付債券本息、代發現金股息、代兌公益彩券獎金等項目 (3) 代理標購公債 (4) 代售金、銀幣、公益彩券。

(四) 電子金融業務

營運狀況：本行整體電子金融業務(含網路及整批磁片)，98年度交易筆數達6,943萬筆，較前一年增加499萬筆或7.74%，交易金額達新台幣約6兆7,377億元，較前一年減少1,113億元或-1.63%。

(五) 外匯及國際金融業務

本行98年度國內、外單位所承作之外匯業務共計2,228,400件，較97年度減少120,831件，或5.14%，總金額為197,164,304千美元，較97年度減少56,158,554千美元，或22.17%。其中(1) 開發進口信用狀及進口託收共承作64,491件，較97年度減少6,147件，或8.70%；承作金額為8,409,396千美元，較97年度減少2,647,290千美元，或23.94%；(2) 出口押匯及出口託收共承作73,386件，較97年度減少10,636件，或12.66%；承作金額為10,129,008千美元，較97年度減少2,023,671千美元，或16.65%；(3) 國外匯兌匯

出匯款、匯入匯款)共承作2,090,523件,較97年度減少104,048件,或4.74%;承作金額為178,625,900千美元,較97年度減少51,487,593千美元,或22.37%。

有關國外單位營運部分,98年度OBU及6家國外分行合計之稅前損益為44,041千美元,較97年度稅前損益增加86,233千美元。其中國外單位之存款、進口、出口及匯兌業務概況如下:98年底存款餘額為2,997,693千美元,較97年底增加276,931千美元,或10.18%。98年度進口業務(開狀及託收)共承作8,316件,較97年度減少1,113件,或11.80%;承作金額為1,092,959千美元,較97年度減少204,836千美元,或15.78%。出口業務(押匯及託收)共承作12,937件,較97年度減少1,770件,或12.04%;承作金額為1,216,773千美元,較97年度減少223,754千美元,或15.53%。匯兌業務(匯出匯款、匯入匯款、買入或代收外幣票據)共承作439,379件,較97年度減少31,606件,或6.71%;承作金額為30,687,111千美元,較97年度減少7,712,895千美元,或20.09%。

(六) 個人金融業務

98年12月底個人授信餘額3,658億元,比較97年12月底之3,485億元,增加約173億元或4.96%。

(七) 信託業務

1. 特定金錢信託投資國內外有價證券業務:

- (1) 外幣信託資金:98年12月底止外幣信託資金餘額為美金9億9,253萬元,98年度淨增加金額為美金64萬元。
- (2) 新台幣信託資金:98年12月底止信託資產餘額為新台幣1,485億5,453萬元,98年度淨增加金額為新台幣137億8,108萬元。
- (3) 98年度本項手續費收入為新台幣11億6,890萬元。

2. 保管業務:

- (1) 98年12月底保管證券投資信託基金共53支,保管全權委託投資帳戶共71戶,保管僑外資共10戶;保管金額共計新台幣1,434億元。
- (2) 98年度保管手續費收入為新台幣1億6,223萬元。

3. 有價證券簽證業務:

- (1) 98年度辦理有價證券簽證計433件,金額為新台幣553億4,844萬元。
- (2) 98年度簽證手續費收入為新台幣653萬元。

4. 財產信託業務:

- (1) 98年12月底財產信託資產餘額(不含集合帳戶)為新台幣278億5,117萬元。
- (2) 98年12月底止「環球創益集合管理運用帳戶」、「金鑽平衡集合管理運用帳戶」及「多重收益集合管理運用帳戶」等三集合管理運用帳戶合計淨資產價值為新台幣25億4,418萬元。
- (3) 98年度財產信託手續費收入(含集合管理運用帳戶)為新台幣8,623萬元。

（八）金融交易及行銷業務

1. 金融交易業務：主要業務包括台外幣資金營運、準備金調節、外匯交易、票券業務、固定收益證券投資及權益證券投資等。98年度淨損益為新台幣21.21億元達成全年目標新台幣20.16億元之105%。
2. 金融市場行銷業務：本行金融市場行銷業務為辦理與客戶間財務金融商品交易及新金融商品之規劃申辦。主要金融商品包括：新台幣/外幣組合式投資商品、即/遠期外匯、換匯（FX SWAP）、匯率選擇權、新台幣/外幣利率交換（IRS）及換匯換利（CCS）等。98年度受全球金融風暴影響，辦理與客戶間衍生性金融商品業務承作交易金額為143億美元，較97年度之216億美元減少73億美元或衰退34%，98年度淨損益為新台幣1.80億元，達成年度目標新台幣1.20億元之150%。

（九）財富管理業務

本行98年度財富管理業務手續費收入為新台幣17.89億元，達成全年目標新台幣17.46億元之102%，比較97年度財富管理業務手續費收入19.70億元，減少1.81億元，衰退9%。

98年度業務概況：

1. 人員面：98年底本行於183家分行共設置299位理財業務人員及金融商品銷售人員，較97年度減少33位人員。期間除積極輔導相關人員取得新種業務證照外，並舉辦多次教育訓練以提昇理財業務人員及金融商品銷售人員專業知識、服務品質及符合主管機關規定。
2. 制度面：建立「高價值客戶服務團隊」以協助營業單位開發高價值客戶；且針對連動債商品訂定「客戶適格性審查」及「行銷過程控制」等控管措施，以降低因銷售不當而發生之客訴案件。另實施「高價值客戶管理機制」，定期觀察客戶所碰觸之49項指標，以適時掌握商機。
3. 產品面：於網路銀行增加目標理財帳戶平台並提供試算功能，定期追蹤客戶理財目標達成情形，主動提醒客戶投資執行狀況，輔助客戶達成人生各階段理財目標，以拓展定期定額投資客戶。在保險方面，以儲蓄性質高、收益性較定存高之傳統保單為主推商品，副推保障性質高之各型還本醫療險、還本意外險。基金方面則以資產配置為主軸，選時（Timing）與選基金（Fund Selection）並重；針對市場行情趨勢變化，挑選高知名度與客戶品牌認同度高且主推商品線完整基金公司進行短期、中期配合，篩選基金績效表現良好標的，並納入基金平台追蹤，及投資建議參考，提早執行前置行銷配套活動：例如說明會、媒體廣告、外部獎勵等，以提高行銷活動達成率。
4. 行銷面：本行於98年度針對公司戶、來行客戶舉辦935場定期定額投資講座，並成立定期定額基金平台，透過持續累積下單與減少臨櫃交易以增加理專服務高貢獻度客戶時間，並與知名投顧公司聯合邀請知名演講人舉辦大型客戶投資說明會，利用CRM分群經營高價值與潛力客群，針對高價值客戶推出『甜蜜暖心』、『尊榮獨享』及『好康雙重』，針對潛力客戶推出『牛轉乾坤』及『雙星報喜』等行銷活動，以提高客戶往來資產及貢獻度。
5. 系統面：為符合主管機關規定及加強理財商品之行銷過程監督控制，本行建置理財錄音系統以提高理財業務人員及金融商品銷售人員風險意識，期於分行銷售結構型商品時，能藉由錄音系統加強行銷過程之控制，並對客戶充分揭露商品條款及風險特性並錄音存證以減少客訴及紛爭。於網路銀行中新增KYC及風險屬性問卷之填寫，網路銀行客戶下單基金時須完成問卷之填寫始可交易，以符合主管機關規定。另於VIP系統新增「客戶投資各類型商品佔客戶總資產（AUM）比率查詢」功能及監控報表，並於E-TABS基金交易系統中控管客戶投資逾越其風險屬性之比率。提升SFA系統功能，以提高行銷活動執行成效。建置KPI系統，以加強客戶經營成效之追蹤管理。

(十) 經營績效

本行98年度稅後盈餘為新台幣39億7,879萬6千元，達成內部預算盈餘目標90.08%，淨收益合計為284億3,717萬4千元，其中利息淨收益占55.90%(利息收入為282億3,158萬元、利息費用為123億3,378萬2千元)，利息以外淨收益占44.10%(手續費淨收益為40億3,961萬6千元、財產及擔保品出售利益34億7,266萬1千元、公平價值變動列入損益之金融資產及負債利益15億1,022萬9千元、收回呆帳及過期帳12億6,731萬8千元、兌換利益為10億8,238萬2千元、其他利息以外淨收益為11億6,717萬元)，呆帳費用為106億4,411萬7千元，營業費用為141億6,440萬7千元(用人費用為91億3,796萬8千元、折舊及攤銷費用為10億9,004萬4千元、其他業務及管理費用為39億3,639萬5千元)，所得稅利益為3億5,014萬6千元，每股稅後盈餘1.05元。

三、本(九十九)年度經營計畫

(一) 開發新種金融商品

1. 擴大薪水族群對象，增加指定用途貸款並與系統家具業者策略聯盟，推出「裝潢分期貸款」商品，以增加信貸推廣通路與客源。
2. 為增加信託業務手續費及提高信託商品之多樣性，將引進「期貨信託基金」，因「期貨信託基金」可投資標的較「證券投資信託基金」多樣化，資產間關聯性也較小，且可多空操作，可經由資產組合合理的配置，將可有效降低風險，提高報酬率。
3. 規劃完成網路銀行單一入口「胡志明市分行交易類服務」，增加活期性存款與手續費收入。
4. 規劃「行外ATM委外24小時專人遠距監控作業」，強化對行外ATM之管理，提升服務品質。
5. 外幣商品選擇權(Commodity Option)業務。
6. 外幣商品交換(Commodity Swap)業務。
7. 外幣遠期利率協定(FRA)業務。

(二) 加強競爭能力

1. 加強對營運正常之企業辦理週轉金及資本支出貸款。
2. 積極行銷各項中小企業授信商品，並運用中小企業信用保證基金之保證，降低授信風險，以提升中小企業放款。
3. 配合政府重大公共工程建設之推動，積極提供參與廠商各項授信服務。
4. 積極爭取主辦國內外聯合授信業務。
5. 配合政府推展國際貿易政策，積極辦理各項進出口相關外匯授信業務。
6. 積極推展國內、國際應收帳款承購業務，加強對企業提供多樣化之金融服務。
7. 運用企業間供應鏈之產銷關係，持續開發中心廠，掌握廣大衛星工廠，積極推展應收帳款與線上電子融資業務。
8. 積極配合華南金融控股公司旗下各子公司進行共同行銷，藉金控團隊之資源，提供企業戶最佳之服務，以爭取各項業務。
9. 主推公教人員「築巢優利貸」及續推「速來貸專案」、「捷運專案」，並透過「履約保證專案」增加房仲通路，以提高房貸新貸放量。

10. 提高房貸壽險之搭售績效，增加無風險手續費收入。
11. 擴大薪水族群對象，增加指定用途貸款及推出科學園區企業員工信貸專案以增加貸放量。
12. 尋求增加附保證回債權之策略聯盟合作機會，以推展汽車貸款業務。
13. 擴大紅利積點運用及分期特店業務規模，以提升信用卡刷卡量。
14. 區隔客群經營，依銷售對應之商品組合，一次銷售多項商品，提升潛力客戶增加持有產品數、貢獻度及提升至高價值客戶。
15. 順應政府獎勵推動都市更新，主動與不動產業者及建經公司接洽合作事宜，以拓展都市更新相關信託業務。透過信託機制掌控主要資金及產權，可使都市更新案件進行更為順利，創造建商、地主及本行三贏局面。
16. 慎選特定金錢信託投資國內外有價證券業務投資標的，除需經主管機關核備外，於基金上架前，針對基金規模、成立期間、績效表現、績效評等、未來展望等，及其國內總代理人的誠信度、可靠性進行合理的篩檢評比，善盡本行善良管理人的責任。並簡化基金交易作業程序及提升E化交易平台效能，以提高客戶的申購意願，持續穩定並擴大本行的基金信託管理餘額。
17. 篩選績效穩健或品牌形象佳之保管基金納入財富管理資產配置組合作常態性推展，提高本行存量占率；另依本行辦理基金保管業務國內投信公司遴選標準，採質量並重原則，同時配合市場投資趨勢爭取新募基金保管商機。
18. 於金融風暴之後，以「資產配置」觀念深化客戶之風險概念，輔以本行集合帳戶穩健之管理績效，鞏固帳戶之既有規模，並審視市場環境伺機促銷，以擴大本行資產管理之規模。
19. 加強推廣外匯網路銀行及外匯整批匯款業務，以掌握客戶外幣金流，並降低本行作業成本。
20. 舉辦各項外匯增進運動，積極推展進、出口相關外幣放款業務，以提昇外幣放款業務量。
21. 加強籌辦河內辦事處與深圳代表處升格分行事宜，並積極向澳門及澳洲主管機關申請設立澳門及雪梨分行，以拓展海外市場並擴大服務台商客戶層面。
22. 推展金融XML跨行匯款業務，便利企業客戶24小時資金調度。
23. 持續強化電子通路經營，以增加活期性資金收益及手續費收入。
24. 持續利用電子化及集中化作業，降低全行人力及作業成本，提高交易效率。
25. 積極配合華南金融控股公司旗下各子公司間共同行銷業務，發揮電話行銷功能，銷售多元化理財及保險產品，以提高共同行銷業務量及增加客戶持有產品數與貢獻度。
26. 建構質量並重之存款規模，維持高活存占率及三商銀存款平均利率最低之優勢。
27. 與臺銀策略聯盟，開辦「黃金存摺」業務並積極開拓新的金幣產品上架。
28. 喚醒行員風險意識，加強臨櫃關懷及異常帳戶控管，強化內部管理，降低銀行作業風險。
29. 增加無風險手續費收入，以經營客群方式達成增加客戶平均持有產品數0.5個之目標，並持續進行媒體交換自動轉帳業務及「以本行存款帳戶為各項費用授權扣款帳戶」行銷活動。
29. 增加無風險手續費收入，以經營客群方式達成增加客戶平均持有品數0.5個之目標，並持續進行媒體交換自動轉帳業務及「以本行存款帳戶為各項費用授權扣款帳戶」行銷活動。
30. 妥善運用華票台北、高雄兩張執照並規劃長春、蘆洲、大眾、大昌等營業據點，另將持續針對營運績效較差之營業單位進行營運分析，以強化本行營業網。
31. 持續改善營業單位作業流程，如建置「新保管箱管理系統」，法院及檢警調機關查詢客戶資料及扣押作業集中化，分行開戶交易流程化（BPM），活期、定期印鑑納入系統管理等。
32. 持續推動財務行銷(TMU)業務，加強提昇客戶專業服務及開發新客源，爭取法人客戶避險及財務操作，期

擴大本行與客戶間衍生性金融商品交易往來。

- 33.加強分行共同行銷誘因，積極從事國內可轉換公司債業務，透過本行廣大授信戶，於初級市場取得債券，並承做資產交換，另在次級市場，藉由買賣斷，獲取資本利得。
- 34.伺機投資美國及德國政府發行之10年期公債，以賺取利差或獲取資本利得。持續買進國外優質公司債與金融債，以提升外幣資金收益率。
- 35.積極爭取商業本票簽證、承銷及擴大票券次級市場買賣斷業務，提高手續費收入及操作利益。
- 36.99年度財富管理業務主要加強人才策略、通路策略、產品策略、客戶經營策略等四方面，以拓展財富管理業務，不僅要達成本年度目標，更要搶攻財富管理市佔率。

(1) 人才策略：

拓展儲備理專來源，增加理專人數，加強理財人員教育訓練。

A.增加理財業務人員人數。

B.開辦儲備理專培訓班。

C.舉辦行內實體課程、行內數位課程以及視訊週報、商品說明會、保險業務進階銷售專班。

(2) 通路策略：

增加臨櫃通路，推展網銀目標理財帳戶，利用電話行銷通路，以及增加香港分行產品線。

A.除存匯人員外，再將其他行員納入協銷陣容。

B.推廣目標理財帳戶，目標理財帳戶功能可提供適當商品、定期追蹤建議、加減碼建議調整等，可吸引網路族群。

C.持續以電話外撥方式介紹客戶專案商品。

D.增加簽署基金交易平台以拓展香港分行財富管理產品線，並請香港分行著手規劃增加網路銀行下單功能。

(3) 產品策略：

開發法人客戶及大額外幣存款客戶購買基金，與保險公司策略聯盟行銷優勢保險商品，提高行員協銷集合管理帳戶之意願，以及爭取新基金保管，以全面提升手續費收入。

A.精選各優質基金平台標的，作為銷售參考指標，審慎挑選短期中期合作夥伴。

B.與保險公司策略聯盟，持續提供優勢商品。主推商品有：(a)傳統主力商品，(b)還本系列商品(終身壽險、意外險、醫療險等商品搭配還本設計)(c)外幣傳統型保單。

C.全面提升集管帳戶操作績效與存量規模。

D.視市場行情與主題式行銷規劃，促銷本行保管之基金，以增加保管規模。

(4) 客戶經營策略：

落實「高價值客戶管理機制」、舉辦貴賓專屬活動與產品數增加活動，以提昇高價值客戶AUM/貢獻度/留置率/產品數。

A.定期舉辦促銷回饋活動及推出感謝餐會等一系列客戶關懷活動。

B.贊助大型演唱會或藝文表演活動。

C.運用媒體露出及戶外看板提升本行財富管理形象。

四、市場分析

茲將一年來國內經濟金融情勢闡述如後：

(一) 一般經濟情勢

在國內經濟方面，2008年下半年所爆發的美國金融海嘯不僅擴大演變成全球性的經濟與金融的大風暴，更為2009年上半年的世界經濟帶來了極大的災難。由於此次經濟金融風暴所造成負面影響的範圍與程度至為嚴重，不但使得2009年第一季的國際經濟景氣衰退幅度遠超過預期，更造成全球需求持續萎縮，進而拖累我國經濟主要賴以生存的外貿相關指標。2009年第一季，在半導體等電子產品及基本金屬及其製品大幅衰退下，我國出口金額較上年同期一口氣遽減了36.68%，進口也因為受到出口引申需求減少、國際原油以及農工原物料價跌等因素的影響，幾乎腰斬，較上年同期大幅縮減47.17%，與上年同季比較的經濟成長率，也由2008年第四季之-7.11%，擴大為2009年第一季的-9.06%，與進、出口跌幅皆創下歷年最大衰退幅度。2009年第二季則是因為有中國急單效應的挹注，使得國內景氣得以止跌回升，經濟成長率為-6.85%。

到了2009年的下半年，雖然國內有莫拉克颱風所帶來的經濟損失，然而因為受惠於包括中國大陸在內的新興經濟體的經濟領先復甦所帶來的出口需求的增加（9月份我國對中國大陸及香港出口82.2億美元，為近13個月來次高，且較上年同月成長0.3%，是連續衰退12個月後，年增率首度轉呈正成長），使得2009年第三季我國的經濟景氣再延續第二季的復甦走勢，不論是在金融面、消費面，或是生產面與貿易面的指標，均持續好轉。2009年第三季我國經濟成長率的衰退幅已經再度縮小至-0.98%。12月份國內金融面、消費面指標熱絡，生產面、貿易面指標日漸回穩，同時指標連續11個月上升，綜合判斷分數為37分，景氣對策信號維持代表景氣轉趨熱絡的黃紅燈，第四季的經濟成長率已經由負轉正至9.22%；不過，2009年全年經濟成長率-1.87%，仍為歷年來最差的表現。

在國內金融情勢方面，受到全球性經濟金融風暴的影響，國內、外利率同步走低，市場資金寬鬆。有鑒於2009年年初我國經濟成長腳步仍在緩步下滑，央行為提振內需，除了採取各項強化流動性供應措施之外，在2009年2月19日調整重貼現率、擔保放款融通利率及短期融通利率各一碼；不過，之後由於受到我國經濟成長率逐步回升，股、匯市雙雙走揚，以及歐、美、日等世界主要經濟體降息動作均已停止的影響，我國央行在2009年各季季底的四次央行理監事會議中，均停止調息的腳步，將重貼現率、擔保放款融通利率及短期融通利率，維持在1.25%、1.625%及3.5%不變。累計自2008年9月底金融風暴迅速擴散以來，我國央行一共降息七次，合計降息幅度高達2.375個百分點。在匯率部份，由於自2009年年初以來，亞洲各國競相以幣值貶值的手段來保護自身的出口貿易，因此也使得新台幣兌換美元的匯價連帶走貶。雖然央行有意引導新台幣兌換美元的匯率走向「緩步趨弱」的方向；不過，之後由於美國聯邦準備理事會於宣布將購買3,000億美元的美國公債，使得外匯市場大舉拋售美元，連帶造成新台幣匯價大幅走升，升破34元新台幣兌換1美元的整數關卡。5月中旬，由於受到國際美元走弱，以及外資持續匯入，搶進台股的影響，新台幣買盤的湧現又帶動了新一波的升值走勢。到了2009年下半年，先是因為台股升破7,000點大關，再加上國際美元在第四季持續走弱、MOU題材與外資熱錢湧入的緣故，新台幣匯價再度大幅走升，2009年年底收在32.030元，較2008年底的32.860元，新台幣匯價在2009年一共升值了2.53%。

(二) 工業生產

在工業生產方面，雖然我國2009年第一季工業生產較上年同季減產32.4%，不過，由於受到中國大陸的急單效應，以及庫存回補需求顯現的影響，各月份的工業生產指數年增率的衰退幅度確實已經逐月在縮減，依序是：-43.3%、-27.2%與-26.0%。在2009年第二季，因受惠於消費性電子產品需求回溫，以及原油、鋼鐵等原料價格走揚，帶動半導體、面板、石化等產業增產，2009年第二季的國內工業生產較上年同期減產

16.6%，但是已較前季增加29.6%，顯示2009年第二季的國內工業生產繼續呈現回溫走勢。

2009年下半年，受惠於資訊電子產業外銷接單持續活絡，以及石化、鋼鐵、汽車等產量提升，2009年第三季工業生產，較上年同季減少5.6%，減幅明顯較第一季的32.4%與第二季的16.6%趨緩。其中，9月份工業生產較上月增加4.9%，與上年同月比較，9月份的工業生產亦增加1.0%，為自2008年9月全球經濟金融風暴發生以來的首次正成長。到了2009年10月份，工業生產較上年同月增加6.6%，連續第2個月正成長。累計2009年全年與上年比較，受到金融海嘯衝擊，工業生產減少8.74%，其中製造業減少8.68%，其餘各大業別亦均見下滑。

而在外銷訂單方面，我國2009年3月份接單金額為239.4億美元，較上年同月減少24.3%，累計2009年第一季接單617.3億美元，較上年同期減少29.7%，其中對大陸及香港接單減少37.3%幅度最大，對日本接單亦減少35.5%；主要接單貨品仍以電子、資訊與通信產品為大宗。2009年第二季接單金額為782.3億美元，較上年同季減少17.3%，減幅亦較第一季的-29.7%明顯縮小，主要接單貨品仍以電子、資訊與通信產品為大宗；其中對歐洲接單減少22.2%幅度最大，對美國接單亦減少16.1%。

到了2009年下半年，外銷訂單的接單狀況持續好轉，9月份接單金額308.4億美元，創11個月份新高紀錄，累計第三季接單金額為877.4 億美元，較上年同季減幅度為7.9%。2009年10月份接單金額為318億美元，續創12個月以來新高紀錄，較上年同月增加4.4%，為金融風暴以來首度呈現正成長。累計2009年全年外銷訂單金額達3,224.4億美元，較上年約減少292.8億美元或減8.33%。

(三) 貿易

在我國的對外貿易方面，歐、美、日等先進國家經濟受金融海嘯衝擊，全球需求持續萎縮，影響我國生產與出口等相關經濟指標，2009年3月份的出口在半導體等電子產品及基本金屬及其製品大幅衰退下，出口金額為155.9億美元，較去年同月減少35.7%，為連續7個月呈負成長。3月份進口受到出口引申需求減少、國際原油以及農工原物料價跌影響，進口金額為121.7億美元，較上年同月減少49.5%，為連續6個月呈現負成長。累計2009年第一季出口總值為405.2億美元，較上年同期減少234.2億美元或減少36.7%。2009年第二季海關出口總值479.6億美元，較上年同季減少32.0%，進口總值409.2 億美元，亦較上年同季減少33.5%。累計2009年上半年的出口總值為884.9億美元，較上年同期減少34.2%。2009年上半年的出、進口相抵，出超155.3億美元，較上年同期的出超80.4億美元，增加了74.9億美元。

到了2009年下半年，依財政部統計，2009年第三季海關出口總值553.3億美元，較上年同季減少20.86%，進口總值488.1億美元，亦減少29.52%。累計2009年前三季出口總值為1,438.2 億美元，較上年同期減少29.6%。在進口方面，2009年前三季的進口總值1,217.8 億美元，較上年同期減少37.8%。出、進口相抵，2009年前三季出超220.4億美元，較上年同期出超金額87.0億美元，增加133.4億美元。另外，2009年11月我國出口金額為200.2億美元，進口值179億美元，都創去去年金融海嘯以來的最高值。其中，出口成長率是近14個月以來首度轉正，且高達19.4%。11月出口及進口值，和去年同期比較，分別成長19.4%及17.9%，主要原因是全球經濟逐步回溫，去年同期基期較低，也是原因之一。累計2009年全年出口總值2,037.0億美元，較上年減少519.3億美元或減20.3%；進口總值1,746.6億美元，減少657.8億美元或減27.4%；貿易出超290.4億美元，為歷年來新高，較上年增加138.5億美元或增0.9倍。

(四) 物價

在國內消費者物價指數（CPI）的部分，3月份的消費者物價雖有油品價格較上年急遽下降，油料費下跌22.16%，但受食物類價上漲2.46%的交互影響，CPI較上年同月下跌0.15%，3月份的核心物價指數較上年同期上漲0.81%。累計2009年第一季的CPI平均較上年同期微跌0.01%，核心物價則上漲1.23%。在躉售物價方面，2009年第一季的WPI平均較上年同季下跌9.77%。到了2009年的第二季，6月份CPI較上年同月跌1.97%，主因受油品價格雖然隨國際油價數度調漲，惟較上年同期仍大幅下滑，加上蔬果價格相對去年較低，以及國外旅遊團費受景氣衰退及H1N1疫情影響，價格持續下跌所致。2009年1至6月CPI平均較上年同期下跌0.43%。6月份躉售物價指數較上年同月下跌13.62%，跌幅續創歷史新高(前月跌幅13.36%次之)。到了2009年下半年，2009年9月消費者物價指數較上年同月下跌0.86%，主要係因近期油品價格雖隨國際油價時有漲跌，惟仍較上年同月下跌7.64%，加以受景氣不佳及H1N1疫情影響，業者調降機票、國外旅遊團費，以及消費性電子產品持續降價促銷，致教養娛樂類下跌，此外今年夏季用電費率提早結束，電費下跌，燃氣自去年9月以來數度調降，另蔬果價格相對去為高，9月份核心物價下跌0.93%。2009年1至9月CPI平均較上年同期下跌0.74%。2009年1至9月WPI平均較上年同期下跌11.43%。另外，根據主計處的最新統計，2009年12月份消費者物價指數（CPI）為104.61，較上月下跌0.45%，亦較上年同月下跌0.21%，2009年全年的CPI平均較上年下跌0.87%，為歷年CPI的最大跌幅。2009年12月份躉售物價總指數(WPI)為105.38，較上月上漲0.19%，亦較上年同月上漲5.55%，2009年全年的WPI平均較上年下跌8.74%，亦為歷年WPI的最大跌幅。整體而言，目前我國物價水準表現穩定，通膨壓力不大。

(五) 貨幣供給

在國內金融情勢方面，2009年3月份的日平均貨幣總計數M1B及M2年增率分別為5.44%及6.39%，均較上月為高，主要係因股市交易轉趨活絡及資金續呈淨匯入所致。累計2009年第一季的M1B及M2平均年增率分別為3.31%及6.58%。到了第二季，2009年6月份的日平均貨幣總計數M1B年增率上升為17.03%，主要係因銀行定期性存款陸續流向活期性存款；M2年增率受外資持續淨匯入及上年比較基期較低影響，亦上升為8.15%。累計2009年上半年的M1B及M2平均年增率分別為8.19%及6.99%。

到了2009年下半年，9月份的日平均貨幣總計數M1B及M2月增率分別為1.23%及0.17%，均較上月為低。M1B年增率上升為23.51%，主要係因銀行定期性存款陸續流向活期性存款；M2年增率受外資轉呈淨匯入影響，亦上升為8.28%。累計2009年前三季M1B及M2平均年增率分別為12.72%及7.41%。另外，我國10月份日平均貨幣總計數M1B年增率上升為25.66%，主要因銀行定期性存款陸續流向活期性存款；M2年增率則受上年比較基期較高影響而下降為7.28%。累計2009年全年M1B及M2平均年增率分別為16.54%及7.21%。

五、未來展望

展望2010年，對於本行的發展遠景較有利的因素是，華銀在競爭激烈的國內金融市場中，由於具有優良歷史傳統與相對穩健的經營理念，因此享有一定的市場口碑與擁有穩定的客源。在市場佔有率方面，尤其是在對企業金融貸款業務的部份，本行仍佔有相對的市場優勢，因此若與大多數的銀行相比，華銀仍具市場競爭力。而對於本行發展遠景比較不利的因素是，目前國內的金融市場已經出現過飽和的狀態，國內金融業的業務競爭十分激烈，強力壓縮了金融業獲利空間，因此不論是對業務的質與量，或是盈餘的提升，都會形成層層的壓力。不過，部分國內、外經濟數據陸續浮現正面訊息，加上國際主要經濟預測機構普遍看好2010年全球經濟將會成長3.0%上下，包括我國在內的亞洲地區甚至會在景氣復甦的時程上與經濟成長的幅度上，領先世界其他地區，因此，行政院主計處在2010年2月22日所公布的最新國內經濟展望中，已將我國2010年全年經濟成長率上修為4.72%。面對此一景氣回春的契機，本行必須以更認真、更踏實與更穩健的態度來面對未來一年的挑戰。

六、金融商品研究與業務發展概況

說明最近二年度主要金融商品及增設之業務部門與其截至年報刊印日前之規模及損益情形：

97年6月份信託部開辦第3檔「多重收益集管理運用帳戶」，並自98年1月起開始進行月配息，98年全年度每單位累積配息金額為0.2723元，配息率約為2.7%，為98年底中華郵政一年期定儲利率0.83%的3.3倍。截至99年3月之淨資產價值為新台幣9.9億元整，累積手續費收入為新台幣935萬元整。

七、最近二年度研究發展支出及其成果，並略述未來研究發展計畫

本行最近二年度進行之研究發展項目，已獲致成果者，計679件，總共支出研究獎金598,600元，對於本行改進業務經營，提高營運績效，及強化服務品質，卓具成效。未來本行將繼續加強獎勵員工投身研究發展工作，以締造優良業績，迭創業務獻猷。

八、長、短期業務發展計畫

（詳見本（九十九）年度經營計畫）

九、最近二年度及截至年報刊印日止從業員工資料

年度	97年度	98年度	當年度截至99年3月31日	
員工人數	7,195	7,073	7,030	
平均年歲	41.2	41.6	41.8	
平均服務年資	15.6	16.9	17.1	
學歷分布比率	博士	0	0	
	碩士	393	418	421
	大專	5,840	5,742	5,703
	高中	894	846	840
	高中以下	68	67	66
員工持有專業證照之名稱	銀行內部控制	6,018	6,125	6,110
	信託業務	4,342	4,662	4,671
	人身保險業務員	5,342	5,775	5,775
	理財規劃人員	2,053	2,080	2,081
	產物保險業務員	4,621	5,352	5,410
員工訓練進修	行內訓練	15,076	8,434	709
	行外訓練	2,622	2,360	294
	國外研習	22	20	0

十、企業責任及道德行為

本行配合政府財經金融政策經營銀行業務，提供工商企業及社會大眾完善的金融服務，發揮促進產業、經濟發展及增進社會大眾福祉的功能，並秉持信賴、熱誠、創新的經營理念，建立健全、穩固、永續經營的金融機構，注重績效提升，保障顧客權益及創造股東價值極大化。

此外，為了善盡企業責任回饋社會，本行積極參與公益活動，在98年度積極參與的公益活動計有：

- (一) 為響應莫拉克颱風賑災活動，本行捐款新台幣1,680萬元整。
- (二) 配合兩岸金融MOU簽署在即，促進兩岸業務順暢，捐贈「財團法人海峽交流基金會」新台幣貳佰萬元。
- (三) 參加台灣企業重建協會與台大金融研究中心共同舉辦之「2009TMAT企業重建國際研討會」及「2009FALL企業重建高階研習營」，贊助經費共新台幣13萬元整。
- (四) 響應中華文化復興運動總會，提升民主和平永續發展之共榮社會，贊助第五屆「總統文化獎」徵選活動新台幣400萬元整。
- (五) 為響應中華民國籃球協會舉辦之「NBA Games 2009-Taiwan」活動，贊助新台幣100萬元整。
- (六) 為培育台灣高球年輕選手們能更上一層樓，贊助「2009台灣PGA巡迴賽」新台幣10萬元整。
- (七) 參加台北金融研究發展基金會與中華經濟研究院，舉辦之「第十五屆兩岸金融學術研討會」贊助活動費用新台幣15萬元整。
- (八) 為推動CIS公益活動，並提升本行企業形象，捐助
 1. 私立景文高中年終慶生摸彩活動費用新台幣20萬元；98學年校慶暨園遊會20萬元。
 2. 私立能仁高級家事商業職業學校學生獎學金5萬元整。

十一、資訊設備

(一) 主要資訊系統軟、硬體配置及維護

1. 營運作業系統主機：使用IBM主機，及作業系統(ZOS)、連線交易系統(IMS)和資料庫系統(DB2)等軟體，主要處理業務為存款、放款、匯兌、進出口、國外匯兌及信託基金等之連線作業。
2. 管理資訊系統主機：使用IBM 主機，及作業系統(ZOS)、連線交易系統(IMS)和資料庫系統(DB2)等軟體，主要處理資產負債、營運資訊等管理系統(MIS)。
3. 備援作業系統主機：使用IBM主機，及作業系統(ZOS)、連線交易系統(IMS)和資料庫系統(DB2)等軟體，主要做為開發測試、營運作業主機及管理資訊主機之備援作業系統主機。
4. 信託系統主機：使用IBM AS-400機型，及作業系統(OS400)、資料庫系統(DB2)等軟體，主要用於員工福儲、保管銀行、個人信託等業務。
5. 電子商務平台：使用IBM RS-6000伺服器，及作業系統(AIX)、資料庫系統(DB2、Informix)、應用伺服器(WAS)等軟體，主要用於金融EDI、關貿網路、網路銀行、企業銀行、電子商務整合及網路小額金流等業務。
6. 分行連線端末設備：以營運作業系統端末控制機及管理資訊系統端末控制機為主共計 684台。

(二) 未來開發或購置計劃

1. 異地備援主機系統設備提昇專案規劃建置

- (1) 本案目標為大型主機硬體及軟體之提昇：硬體為異地備援中心大型主機提昇，軟體為大型主機作業系統(z/OS)之版本提昇。
- (2) 本案效益為強化核心帳務主機異地備援作業能力，並增進大型主機作業系統之穩定性。

2. 主機系統磁帶館設備汰換專案規劃建置

- (1) 本案計劃採購新式的磁帶館設備取代老舊之磁帶館設備，確保本行核心帳務系統能順利進行各主機資料庫備份作業。
- (2) 本行主機早期舊式資料備份磁帶(每卷容量210MB)，本案擬以大容量磁帶(每卷容量75GB)取代舊式磁帶做為資料備份磁帶使用，除可增加總備份容量、減少實體磁帶保存空間外，亦可減少備份磁帶購置費用。

3. 遠端電腦控制系統擴充專案建置

本案擴充現有遠端電腦控制系統可將現有資訊中心新機房納入「遠端電腦控制系統」連線機制，並減低人員進出機房的需求，以達到機房安全管控的目的。

4. 跨平台資料交換系統擴充專案建置

- (1) 建立跨平台資料交換系統之測試環境，提供應用程式開發人員傳檔資料格式驗證及測試的需求。
- (2) 針對異地備援系統建立跨平台資料交換系統之備援環境，提供營運業務緊急備援資料交換之用。

5. 導入資訊安全國際標準認證(ISO27001)，確保本行資訊作業達到機密性、完整性及可用性之管制目的。

6. 強化本行網路安全機制，建置網路入侵防禦系統(IPS)及擴增電腦網路位址管理工具(IP Scan)，強化本行資訊網路安全。

7. 建置新開辦海外分行(深圳、雪梨、澳門)系統

- (1) 深圳分行系統(含合規報表系統)：配合深圳代表處升格分行，積極準備進入大陸金融市場，進行電腦系統建置。
- (2) 「雪梨分行系統」及「澳門分行系統」：配合各分行開設時程，進行系統功能修改，並採購相關硬體設備，完成各分行電腦系統建置。

8. 建置「黃金存摺管理系統」：規劃「代理銷售台灣銀行黃金寄存銷售及買回」業務，開發黃金存摺管理系統，提供客戶投資理財工具及免除保管實體黃金風險。系統提供各營業單位開戶、買入、賣出、轉帳、事故登錄及相關查詢功能，並提供主辦行與台灣銀行核帳之相關功能。

9. 建置「集團新電子公文系統」：為提供華南金控集團電子公文線上簽核作業，將公文處理程序電腦化，以縮短公文轉呈時間及加快公文處理時效。系統並提供電子公文交換機制以符合金管會電子公文交換規定之要求，除簡化目前人工公文交換作業之複雜度外，並提供公文稽催管理，可隨時掌握各項作業執行狀況，提升行政效率。

(三) 資訊作業安全防護及緊急備援措施

1. 針對使用者之職務與層級及資料重要性設定不同權限及密碼，以控管資訊作業之存取。
2. 資訊作業網路安全防護採用國際組織認證（Common Criteria EAL4+）之防火牆，以雙重防火牆架構，嚴格管制網路的區隔與進出，強化本行網路銀行及業務系統之可用度，確保客戶交易與資料之安全。
3. 重要的網路節點，建構網路入侵偵測系統，隨時監控網路作業之異常行為，即時提供警訊或阻擋，確保資訊作業安全。
4. 針對各種緊急狀況制定資訊作業緊急事故處置注意事項，供全行各單位處理之依據。
5. 建立營運系統同地備援、營運系統異地即時備援及各重要資料程式備份與異地儲存，以維持業務之持續運作並確保電腦資料安全。

十二、勞資關係

- (一) 為健全銀行業務發展及促進勞資和諧，本行已依團體協約法規定與台北市華南金融控股股份有限公司產業工會續訂團體協約，並經台北市政府98年12月8日府勞一字第09840336200號函同意認可在案，為期三年。
- (二) 為明確規定勞資雙方權利義務，已依勞動基準法等相關法令規定，並參酌銀行業特性，訂有工作規則，並經台北市政府通過核備。
- (三) 定期舉辦勞資會議，溝通協調勞資關係，促進勞資合作，因而勞資關係和諧，無勞資爭議情事發生。

十三、重要契約：無，附表略。

十四、最近年度依金融資產證券化條例或不動產證券化條例申請核准辦理之證券化商品類型及相關資訊：無，附表略。

十五、環境保護

於營業活動中響應政府推動節能減碳及節約用水抗旱政策，珍惜地球資源，所有營業單位推動於用電尖峰時間降低空調及照明負載之措施，明定用電費用降低2%之年目標，積極於各營業單位營業廳張貼海報，宣導節約用電及節約用水觀念。於總部新建工程中採用高標準之綠建築規範，並以達成美國LEED金級標章為目標，其他各營業單位之裝修工程已逐步採用環保材質、可回收材料等綠建材，設備方面亦採用節能燈具、節能空調及節水衛生設備等。以行動保護環境，善盡社會責任。



ROUND.

合作

與您齊心協力，迎接豐收的喜悅

一、最近五年度簡明資產負債表及損益表

最近五年度簡明資產負債表

單位：新台幣仟元

項目	年度	最近五年度財務資料				
		94年度	95年度	96年度	97年度	98年度
現金及約當現金、存放央行及拆借銀行同業		179,516,372	178,865,510	172,714,212	154,819,730	177,451,110
公平價值變動列入損益之金融資產		35,586,474	25,415,233	38,137,265	39,307,562	26,294,415
附賣回票券及債券投資		344,404	547,981	777,627	6,141,391	3,935,604
備供出售金融資產		105,038,999	121,293,368	119,051,671	100,144,832	70,132,532
貼現及放款		944,733,824	1,020,168,771	1,053,658,484	1,122,582,898	1,104,726,331
應收款項		30,257,729	27,306,708	28,175,899	26,447,543	29,411,308
持有至到期日之金融資產		238,133,095	165,248,218	170,956,258	186,745,664	322,968,471
採權益法之股權投資		1,921,943	1,898,071	180,575	221,932	215,845
固定資產		21,830,684	22,481,262	23,310,331	23,911,370	23,106,476
無形資產		395,701	528,459	615,754	531,667	456,525
其他金融資產		10,262,809	9,042,165	7,466,020	6,990,594	7,219,858
其他資產		19,889,361	16,929,059	14,215,257	10,198,225	10,378,022
資產總額		1,587,911,395	1,589,724,805	1,629,259,353	1,678,043,408	1,776,296,497
央行及銀行同業存款		121,664,360	85,352,930	89,175,648	51,736,738	48,621,314
存款及匯款		1,250,967,560	1,282,352,410	1,299,334,142	1,385,566,970	1,512,713,803
公平價值變動列入損益之金融負債		35,033,000	35,051,906	40,708,966	47,985,400	41,999,203
附買回票券及債券負債		19,487,465	19,885,627	35,545,809	33,345,144	18,188,348
央行及同業融資、應付金融債券		28,000,000	34,950,000	34,900,000	29,800,000	26,300,000
應付款項	分配前	52,506,753	46,687,752	42,216,875	42,749,262	36,208,428
	分配後	58,070,403	52,251,402	47,888,225	44,690,494	-
應計退休金負債		424,022	695,832	930,535	1,245,160	1,489,927
其他金融負債		506,953	822,743	708,884	749,916	690,156
其他負債		7,586,111	7,425,060	7,721,566	6,868,459	6,790,420
負債總額	分配前	1,516,176,224	1,513,224,260	1,551,242,425	1,600,047,049	1,693,001,599
	分配後	1,521,739,874	1,518,787,910	1,556,913,775	1,601,988,281	-
股本		37,091,000	37,091,000	37,809,000	37,809,000	37,809,000
資本公積		12,618,085	12,618,085	13,466,348	12,618,085	12,618,085
保留盈餘	分配前	15,945,900	19,356,216	21,737,848	26,887,500	28,925,064
	分配後	10,382,250	13,792,566	16,066,498	24,946,268	-
金融商品之未實現損益		-	1,348,533	(1,095,261)	(6,131,638)	(2,618,901)
未實現重估增值		6,158,742	6,158,742	6,158,742	6,910,441	6,687,437
累積換算調整數		(78,556)	(72,031)	(59,749)	(97,029)	(125,787)
股東權益總額	分配前	71,735,171	76,500,545	78,016,928	77,996,359	83,294,898
	分配後	66,171,521	70,936,895	72,345,578	76,055,127	-

註1：上表分配後數字係依據次年度召開股東會決議之情形填列(98年度盈餘分配尚待99年股東會決議)。

註2：上表94年度係經蔡宏祥會計師及涂三禮會計師簽具，95-96年度係經仲偉會計師及涂三禮會計師簽具，97-98年度係經仲偉會計師及張榮銘會計師簽具。上述財務報告除95年度與97年度為修正式無保留意見查核報告，其他年度均為無保留意見查核報告。

註3：上表94年度之財務資料係依財務會計準則34號及36號公報重分類表達。

簡明五年度損益表

單位：新台幣千元，惟每股盈餘為元

項目	最近五年度財務資料				
	94年度	95年度	96年度	97年度	98年度
利息淨收益	20,850,592	22,811,202	25,380,719	25,549,416	15,897,798
利息以外淨收益	12,833,739	10,767,095	10,798,451	6,263,284	12,539,376
放款呆帳費用	7,828,764	9,296,701	9,250,921	5,080,408	10,644,117
營業費用	13,949,258	14,201,386	14,820,693	14,550,760	14,164,407
繼續營業單位稅前損益	11,906,309	10,080,210	12,107,556	12,181,532	3,628,650
繼續營業單位稅後損益	9,402,773	7,800,877	8,663,282	9,983,766	3,978,796
會計原則變動之累積影響數(稅後淨額)	-	1,173,089	-	-	-
本期損益	9,402,773	8,973,966	8,663,282	9,983,766	3,978,796
每股盈餘	2.49	2.37	2.29	2.64	1.05

註1：上表94年度係經蔡宏祥會計師及涂三遷會計師簽具，95-96年度係經仲偉會計師及涂三遷會計師簽具，97-98年度係經仲偉會計師及張榮銘會計師簽具。上述財務報告除95年度與97年度為修正式無保留意見查核報告，其他年度均為無保留意見查核報告。

註2：上表94年度之財務資料係依財務會計準則34號及36號公報重分類表達。

二、最近五年財務分析

財務分析

項目		最近五年度財務分析				
		94年度	95年度	96年度	97年度	98年度
經營能力	存放比率	76.34%	80.42%	81.94%	81.88%	73.93%
	逾放比率	2.12%	1.99%	1.52%	1.67%	1.58%
	利息支出占年平均存款餘額比率	1.09%	1.46%	1.59%	1.52%	0.70%
	利息收入占年平均授信餘額比率	3.22%	3.34%	3.50%	3.48%	1.99%
	總資產週轉率(次)	0.02	0.02	0.02	0.02	0.02
	員工平均收益額(千元)	4,353	4,651	5,129	4,422	4,021
	員工平均獲利額(千元)	1,215	1,243	1,228	1,388	563
獲利能力	第一類資本報酬率(%)	20.11%	17.76%	18.38%	18.44%	5.19%
	資產報酬率(%)	0.61%	0.56%	0.54%	0.60%	0.23%
	股東權益報酬率(%)	13.75%	12.11%	11.21%	12.80%	4.93%
	純益率(%)	27.91%	26.73%	23.95%	31.38%	13.99%
	每股盈餘(元)	2.49	2.37	2.29	2.64	1.05
財務結構	負債占總資產比率	95.46%	95.17%	95.20%	95.35%	95.30%
	固定資產占股東權益比率	30.43%	29.39%	29.88%	30.66%	27.74%
成長率	資產成長率	5.27%	0.11%	2.49%	2.99%	5.86%
	獲利成長率	(8.42%)	(5.48%)	20.11%	0.61%	(70.21%)
現金流量	現金流量比率	17.10%	18.13%	21.08%	17.00%	6.51%
	現金流量允當比率	685.22%	624.83%	591.87%	516.78%	505.76%
	現金流量滿足率	(38.20%)	(100.67%)	(100.98%)	(49.91%)	(6.91%)
流動準備比率		26.64%	18.64%	16.78%	18.95%	27.61%
利害關係人擔保授信總餘額(千元)		27,973,500	24,875,515	25,763,938	23,300,551	22,896,781
利害關係人擔保授信總餘額占授信總餘額之比率		2.77%	2.29%	2.31%	1.99%	1.97%
營運規模	資產市占率	5.10%	4.98%	4.95%	4.85%	5.02%
	淨值市占率	3.81%	4.04%	3.93%	3.89%	3.90%
	存款市占率	6.39%	6.34%	6.12%	6.05%	6.21%
	放款市占率	5.76%	5.98%	5.91%	6.14%	6.01%

最近二年財務比率變動原因(增減變動達40%以上者)：

- 1.98年度『利息支出占年平均存款餘額比率』及『利息收入占年平均授信餘額』下降，主要係受央行寬鬆貨幣政策影響，致存放平均利率雙雙下滑。
- 2.98年度『員工平均獲利額』較97年度下降，主要係稅後利益減少所致。
- 3.98年度整體『獲利能力』及『獲利成長率』較97年度為低，主要係稅前及稅後利益減少所致。
- 4.98年度『資產成長率』較97年度增加，主要係持有至到期日金融資產增加所致。
- 5.98年度『現金流量比率』及『現金流量滿足率』較97年度減少，主要係營業活動淨現金流入減少及投資活動淨現金流出增加所致。

計算公式如下：

1.經營能力

- (1)存放比率 = 放款總額 / 存款總額
- (2)逾放比率 = 逾期放款總額 / 放款總額
- (3)利息支出占年平均存款餘額比率 = 利息支出總額 / 年平均存款餘額
- (4)利息收入占年平均授信餘額比率 = 利息收入總額 / 年平均授信餘額
- (5)總資產週轉率 = 淨收益 / 資產總額
- (6)員工平均收益額 = 淨收益 / 員工總人數
- (7)員工平均獲利額 = 稅後純益 / 員工總人數

2.獲利能力

- (1)第一類資本報酬率 = 稅前損益 / 平均第一類資本總額
- (2)資產報酬率 = 稅後損益 / 平均資產總額
- (3)股東權益報酬率 = 稅後損益 / 平均股東權益淨額
- (4)純益率 = 稅後損益 / 淨收益
- (5)每股盈餘 = (稅後淨利 - 特別股股利) / 加權平均已發行股數

3.財務結構

- (1)負債占資產比率 = 負債總額(註1) / 資產總額
- (2)固定資產占淨值比率 = 固定資產淨額 / 股東權益淨額

4.成長率

- (1)資產成長率 = (當年度資產總額 - 前一年度資產總額) / 前一年度資產總額
- (2)獲利成長率 = (當年度稅前損益 - 前一年度稅前損益) / 前一年度稅前損益

5.現金流量

- (1)現金流量比率 = 營業活動淨現金流量 / (銀行暨同業拆借及透支 + 應付商業本票 + 公平價值變動列入損益之金融負債 + 附買回票券及債券負債 + 到期日在一年以內之應付款項)
- (2)淨現金流量允當比率 = 最近五年度營業活動淨現金流量 / 最近五年度(資本支出 + 現金股利)
- (3)現金流量滿足率 = 營業活動淨現金流量 / 投資活動淨現金流量

6.流動準備比率 = 中央銀行規定流動資產 / 應提流動準備之各項負債

7.營運規模

- (1)資產市占率 = 資產總額 / 可辦理存放款業務之全體金融機構資產總額(註2)
- (2)淨值市占率 = 淨值 / 可辦理存放款業務之全體金融機構淨值總額
- (3)存款市占率 = 存款總額 / 可辦理存放款業務之全體金融機構存款總額
- (4)放款市占率 = 放款總額 / 可辦理存放款業務之全體金融機構放款總額

註1：負債總額係扣除保證責任準備、買賣票券損失準備、違約損失準備及意外損失準備。

註2：可辦理存放款業務之全體金融機構包括本國銀行、外國銀行在台分行、信用合作社、農漁會信用部及信託投資公司。

資本適足性

單位：新台幣 仟元，%

分析項目		年度（註1）	最近五年度資本適足率（註2）					當年度截至98年12月31日經會計師核閱之資本適足率（註5）
			94年	95年	96年	97年	98年	
自有資本	第一類資本	普通股	37,091,000	37,091,000	37,809,000	37,809,000	37,809,000	37,809,000
		永續非累積特別股						
		無到期日非累積次順位債券					3,000,000	3,000,000
		預收股本						
		資本公積（固定資產增值公積除外）	12,618,085	12,618,086	12,618,085	12,618,085	12,618,085	12,618,085
		法定盈餘公積	5,690,849	8,511,681	11,203,870	14,054,026	17,049,156	17,049,156
		特別盈餘公積				1,084,234	6,131,638	6,131,638
		累積盈虧	10,255,051	10,844,535	11,371,214	11,749,240	5,744,270	5,744,270
		少數股權						
		股東權益其他項目	-78,556	-319,785	-1,786,833	-7,734,271	-4,002,066	-4,002,066
		減：商譽						
		減：出售不良債權未攤銷損失						
		減：資本扣除項目	4,117,925	3,501,824	4,681,802	4,010,545	4,033,668	4,033,668
		第一類資本合計	61,458,504	65,243,693	66,533,534	65,569,769	74,316,415	74,316,415
		自有資本	第二類資本	永續累積特別股				
無到期日累積次順位債券					5,000,000	5,000,000	5,000,000	5,000,000
固定資產增值公積	6,158,741			6,158,741	6,158,742	6,910,441	6,687,437	6,687,437
備供出售金融資產未實現利益之45%	150,336			718,329	289,282	677,522	565,820	565,820
可轉換債券								
營業準備及備抵呆帳	1,865,795			3,857,824	4,066,049	1,978,328	696,568	696,568
長期次順位債券	31,980,000			34,300,000	32,645,000	32,784,885	37,018,333	37,018,333
非永續特別股								
永續非累積特別股及無到期日非累積次順位債券合計超出第一類資本總額百分之十五者								
減：資本扣除項目	4,117,924			3,501,823	4,681,798	4,010,545	4,033,668	4,033,668
第二類資本合計	36,036,948	41,533,071	43,477,275	43,340,631	45,934,490	45,934,490		
自有資本	第三類資本	短期次順位債券	1,563,000		1,050,000	304,695	370,696	370,696
		非永續特別股						
		第三類資本合計	1,563,000	-	1,050,000	304,695	370,696	370,696
自有資本		99,058,452	106,776,764	111,060,809	109,215,095	120,621,601	120,621,601	
加權風險性資產額	信用風險	標準法	776,896,119	833,632,526	950,457,729	1,007,263,747	944,525,259	944,525,259
		內部評等法						
		資產證券化			2,000,000	2,060,045	2,049,372	2,049,372
	作業風險	基本指標法			55,366,875			
		標準法/選擇性標準法				55,050,938	50,933,763	50,933,763
		進階衡量法						
	市場風險	標準法	39,501,963	37,163,988	18,840,025	5,332,163	6,487,189	6,487,189
		內部模型法						
	加權風險性資產總額		816,398,082	870,796,514	1,026,664,629	1,069,706,893	1,003,995,583	1,003,995,583

分析項目	年度(註1)	最近五年度資本適足率(註2)					當年度截至98年12月31日經會計師核閱之資本適足率(註5)
		94年	95年	96年	97年	98年	
資本適足率		12.13%	12.26%	10.82%	10.21%	12.01%	12.01%
資本適足率(合併)		12.10%	12.24%	10.82%	10.22%	12.03%	12.03%
第一類資本占風險性資產之比率		7.53%	7.49%	6.48%	6.13%	7.40%	7.40%
第二類資本占風險性資產之比率		4.41%	4.77%	4.24%	4.05%	4.57%	4.57%
第三類資本占風險性資產之比率		0.19%	0.00%	0.10%	0.03%	0.04%	0.04%
普通股股本占總資產比率		2.34%	2.33%	2.35%	2.25%	2.13%	2.13%

請說明最近二期資本適足比率變動原因。(若增減變動未達20%者可免分析)

*若有編製合併報表者，應併揭露合併資本適足率。

註1：未經會計師複核之年度，應予註明。

註2：本表自有資本與加權風險性資產總額應依「銀行資本適足性管理辦法」及「銀行自有資本與風險性資產之計算方法說明及表格」之規定填列。

註3：銀行依過渡期間規定計算信用風險者，請填入信用風險標準法之風險性資產總額。

註4：年報末端，應列示如下之計算公式：

1. 自有資本 = 第一類資本 + 第二類資本 + 第三類資本。
2. 加權風險性資產總額 = 信用風險加權風險性資產 + (作業風險 + 市場風險) 之資本計提 × 12.5。
3. 資本適足率 = 自有資本 / 加權風險性資產總額。
4. 第一類資本占風險性資產之比率 = 第一類資本 / 加權風險性資產總額。
5. 第二類資本占風險性資產之比率 = 第二類資本 / 加權風險性資產總額。
6. 第三類資本占風險性資產之比率 = 第三類資本 / 加權風險性資產總額。
7. 普通股股本占總資產比率 = 普通股股本 / 總資產。

註5：上市或股票已在證券商營業處所買賣之公司並應列示截至年報刊印日之前一季止，另財務資料是否經會計師簽證、核閱或兩者皆否，應予註明。

註6：各該年度若為實施Basel I年度，本表填列方式如下：

1. Basel I資本扣除項目百分之五十填列為第一類資本扣除項目，另百分之五十列為第二類資本扣除項目。
2. Basel I信用風險資本需求列為信用風險「標準法」之資本需求。

三、九十八年度財務報告之監察人審查報告

監察人查核報告書

茲准董事會造送本公司九十八年度營業報告書、財務報表(含合併財務報表)及盈餘分配表等表冊，其中財務報表業經勤業眾信聯合會計師事務所仲偉會計師及張榮銘會計師查核竣事，並提出查核報告。上開董事會造具之各項表冊，經本監察人等會同查核完竣，認為尚無不符，妥依公司法第二百一十九條之規定，繕具報告如上。

此 致

華南商業銀行股份有限公司

常駐監察人

吳壽山



監 察 人

蔡文預



監 察 人

楊豐彥



監 察 人

顏惠亮



監 察 人

陳國屏



中 華 民 國 九 十 九 年 四 月 二 十 七 日

四、最近年度財務報表、含會計師查核報告、兩年對照之資產負債表、損益表、股東權益變動表、現金流量表及附註或附表。

會計師查核報告

華南商業銀行股份有限公司 公鑒：

華南商業銀行股份有限公司民國九十八年及九十七年十二月三十一日之資產負債表，暨民國九十八年及九十七年一月一日至十二月三十一日之損益表、股東權益變動表及現金流量表，業經本會計師查核竣事。上開財務報表之編製係管理階層之責任，本會計師之責任則為根據查核結果對上開財務報表表示意見。

本會計師係依照會計師查核簽證金融業財務報表規則及一般公認審計準則規劃並執行查核工作，以合理確信財務報表有無重大不實表達。此項查核工作包括以抽查方式獲取財務報表所列金額及所揭露事項之查核證據、評估管理階層編製財務報表所採用之會計原則及所作之重大會計估計，暨評估財務報表整體之表達。本會計師相信此項查核工作可對所表示之意見提供合理之依據。

依本會計師之意見，第一段所述財務報表在所有重大方面係依照公開發行銀行財務報告編製準則、商業會計法及商業會計處理準則中與財務會計準則相關之規定暨一般公認會計原則編製，足以允當表達華南商業銀行股份有限公司民國九十八年及九十七年十二月三十一日之財務狀況，暨民國九十八年及九十七年一月一日至十二月三十一日之經營成果與現金流量。

華南商業銀行股份有限公司民國九十八年度財務報表重要會計科目明細表，主要係供補充分析之用，亦經本會計師採用第二段所述之查核程序予以查核。據本會計師之意見，該等科目明細表在所有重大方面與第一段所述財務報表相關資訊一致。

華南商業銀行股份有限公司已依公開發行銀行財務報告編製準則編製民國九十八及九十七年度之合併財務報表，並經本會計師出具無保留意見及修正式無保留意見之查核報告在案，備供參考。

勤業眾信聯合會計師事務所

會計師 仲 偉

會計師 張 榮 銘

仲 偉



張 榮 銘



財政部證券暨期貨管理委員會核准文號

台財證六字第0920123784號

財政部證券暨期貨管理委員會核准文號

台財證六字第0920123784號

中 華 民 國 九 十 九 年 三 月 十 五 日

華南商業銀行股份有限公司

資產負債表

民國九十八年及九十七年十二月三十一日

單位：新台幣仟元

代碼	資產	九十八年十二月三十一日	九十七年十二月三十一日	變動百分比 (%)
		金額	金額	
11000	現金及約當現金(附註四)	\$ 18,847,140	\$ 27,480,987	(31)
11500	存放央行及拆借銀行同業(附註五及二十八)	158,603,970	127,338,743	25
12000	公平價值變動列入損益之金融資產-淨額(附註二、六及二十八)	26,294,415	39,307,562	(33)
12500	附賣回票券及債券投資(附註二及二十八)	3,935,604	6,141,391	(36)
13000	應收款項-淨額(附註二、七及二十八)	29,411,308	26,447,543	11
13500	貼現及放款-淨額(附註二、八及二十八)	1,104,726,331	1,122,582,898	(2)
14000	備供出售金融資產-淨額(附註二、九及十六)	70,132,532	100,144,832	(30)
14500	持有至到期日金融資產-淨額(附註二、十及十六)	322,968,471	186,745,664	73
15000	採權益法之股權投資(附註二及十一)	215,845	221,932	(3)
15500	其他金融資產-淨額(附註二及十二)	7,219,858	6,990,594	3
18500	固定資產-淨額(附註二及十三)	23,106,476	23,911,370	(3)
19000	無形資產(附註二及十四)	456,525	531,667	(14)
19500	其他資產(附註二、十五及二十四)	10,378,022	10,198,225	2
10000	資產總計	\$ 1,776,296,497	\$ 1,678,043,408	6
代碼	負債及股東權益	九十八年十二月三十一日	九十七年十二月三十一日	變動百分比 (%)
		金額	金額	
21000	央行及銀行同業存款(附註十七及二十八)	\$ 48,621,314	\$ 51,736,738	(6)
22000	公平價值變動列入損益之金融負債(附註二、六及二十八)	41,999,203	47,985,400	(12)
22500	附買回票券及債券負債(附註二、九、十及二十八)	18,188,348	33,345,144	(45)
23000	應付款項(附註十八及二十八)	36,208,428	42,749,262	(15)
23500	存款及匯款(附註十九及二十八)	1,512,713,803	1,385,566,970	9
24000	應付金融債券(附註二十)	26,300,000	29,800,000	(12)
25000	應計退休金負債(附註二及二十三)	1,489,927	1,245,160	20
25500	其他金融負債(附註二十一)	690,156	749,916	(8)
29500	其他負債(附註二及二十二)	6,790,420	6,868,459	(1)
20000	負債合計	1,693,001,599	1,600,047,049	6
	股東權益(附註二及二十五)			
31000	股本	37,809,000	37,809,000	-
31500	資本公積	12,618,085	12,618,085	-
32001	法定盈餘公積	17,049,156	14,054,026	21
32003	特別盈餘公積	6,131,638	1,084,234	466
32011	累積盈餘	5,744,270	11,749,240	(51)
32501	未實現重估增值	6,687,437	6,910,441	(3)
32521	累積換算調整數	(125,787)	(97,029)	-
32523	備供出售金融資產未實現損益	(2,618,901)	(6,131,638)	-
30000	股東權益合計	83,294,898	77,996,359	7
	負債及股東權益總計	\$ 1,776,296,497	\$ 1,678,043,408	6

後附之附註係本財務報表之一部分。

董事長



經理人



會計主管



華南商業銀行股份有限公司

損益表

民國九十八年及九十七年一月一日至十二月三十一日

單位：新台幣仟元，惟每股盈餘為元

代碼		九十八年度		九十七年度		變動百分比 (%)
		金額		金額		
41000	利息收入(附註二及二十八)	\$	28,231,580	\$	51,468,743	(45)
51000	利息費用(附註二十八)	(12,333,782)	(25,919,327)	(52)
	利息淨收益		15,897,798		25,549,416	(38)
	利息以外淨收益					
49100	手續費淨收益(附註二及二十八)		4,039,616		4,302,697	(6)
49200	公平價值變動列入損益之金融資產及負債損益(附註二、三及六)		1,510,229		297,817	407
49300	備供出售金融資產之已實現損益(附註二及二十五)		501,801		81,431	516
49500	權益法認列之投資損益(附註二及十一)		44,921		49,428	(9)
49600	兌換損益(附註二)		1,082,382		1,341,320	(19)
49700	資產減損損失(附註九及十五)	(25,657)	(1,933,028)	-
48023	出售承受擔保品利益		2,112,062		7,339	28,679
48063	財產交易利益		1,360,599		-	-
48095	收回呆帳及過期帳		1,267,318		1,459,831	(13)
49899	其他非利息淨損益(附註二及二十八)		646,105		656,449	(2)
	淨收益		28,437,174		31,812,700	(11)
51500	呆帳費用(附註二、七、八、十二及二十二)	(10,644,117)	(5,080,408)	110
	營業費用(附註二十六)					
58500	用人費用	(9,137,968)	(8,979,544)	2
59000	折舊及攤銷費用	(1,090,044)	(1,160,604)	(6)
59500	其他業務及管理費用(附註二十八)	(3,936,395)	(4,410,612)	(11)
61001	繼續營業單位稅前淨利		3,628,650		12,181,532	(70)
61003	所得稅利益(費用)－繼續營業單位(附註二及二十四)		350,146	(2,197,766)	116
69000	本期淨利	\$	3,978,796	\$	9,983,766	(60)
代碼		稅前	稅後	稅前	稅後	
69500	每股盈餘(附註二十七)					
	本期淨利	\$	0.96	\$	1.05	
				\$	3.22	
				\$	2.64	

後附之附註係本財務報表之一部分。

董事長



經理人



會計主管



華南商業銀行股份有限公司
股東權益變動表

民國九十八年及九十七年一月一日至十二月三十一日

	股本	資本公積		保留盈餘
		股本溢價	其他	法定公積
九十八年一月一日餘額	\$ 37,809,000	\$ 12,616,760	\$ 1,325	\$ 14,054,026
九十七年度盈餘分配(註)				
法定盈餘公積	-	-	-	2,995,130
特別盈餘公積	-	-	-	-
現金股利	-	-	-	-
九十八年度淨利	-	-	-	-
處分重估資產其重估增值轉列其他非利息收入	-	-	-	-
備供出售金融資產未實現損益之變動	-	-	-	-
累積換算調整數之變動	-	-	-	-
九十八年十二月三十一日餘額	<u>\$ 37,809,000</u>	<u>\$ 12,616,760</u>	<u>\$ 1,325</u>	<u>\$ 17,049,156</u>
九十七年一月一日餘額	\$ 37,809,000	\$ 12,616,760	\$ 849,588	\$ 11,203,870
合併追溯調整	-	-	(848,263)	-
九十六年度盈餘分配				
法定盈餘公積	-	-	-	2,850,156
特別盈餘公積	-	-	-	-
現金股利	-	-	-	-
員工紅利	-	-	-	-
土地未實現重估增值(附註十三)	-	-	-	-
九十七年度淨利	-	-	-	-
備供出售金融資產未實現損益之變動	-	-	-	-
累積換算調整數之變動	-	-	-	-
九十七年十二月三十一日餘額	<u>\$ 37,809,000</u>	<u>\$ 12,616,760</u>	<u>\$ 1,325</u>	<u>\$ 14,054,026</u>

註：九十七年度員工分紅155,299仟元已於損益表扣除。

後附之附註係本財務報表之一部分。

董事長



經理人



單位：新台幣仟元

保留盈餘		權益調整			合計
特別公積	累積盈餘	未實現重估增值	備供出售金融資產未實現損益	累積換算調整數	
\$ 1,084,234	\$ 11,749,240	\$ 6,910,441	(\$ 6,131,638)	(\$ 97,029)	\$ 77,996,359
-	(2,995,130)	-	-	-	-
5,047,404	(5,047,404)	-	-	-	-
-	(1,941,232)	-	-	-	(1,941,232)
-	3,978,796	-	-	-	3,978,796
-	-	(223,004)	-	-	(223,004)
-	-	-	3,512,737	-	3,512,737
-	-	-	-	(28,758)	(28,758)
<u>\$ 6,131,638</u>	<u>\$ 5,744,270</u>	<u>\$ 6,687,437</u>	<u>(\$ 2,618,901)</u>	<u>(\$ 125,787)</u>	<u>\$ 83,294,898</u>
\$ -	\$ 10,533,978	\$ 6,158,742	(\$ 1,095,261)	(\$ 59,749)	\$ 78,016,928
-	837,236	-	11,027	-	-
-	(2,850,156)	-	-	-	-
1,084,234	(1,084,234)	-	-	-	-
-	(5,226,060)	-	-	-	(5,226,060)
-	(445,290)	-	-	-	(445,290)
-	-	751,699	-	-	751,699
-	9,983,766	-	-	-	9,983,766
-	-	-	(5,047,404)	-	(5,047,404)
-	-	-	-	(37,280)	(37,280)
<u>\$ 1,084,234</u>	<u>\$ 11,749,240</u>	<u>\$ 6,910,441</u>	<u>(\$ 6,131,638)</u>	<u>(\$ 97,029)</u>	<u>\$ 77,996,359</u>

會計主管



華南商業銀行股份有限公司 現金流量表

民國九十八年及九十七年一月一日至十二月三十一日

單位：新台幣仟元

	九十八年度	九十七年度
營業活動之現金流量		
本期淨利	\$ 3,978,796	\$ 9,983,766
不影響現金流量之損益項目及其他調整項目		
折舊及攤銷費用	1,115,340	1,182,500
採權益法認列投資利益	(44,921)	(49,428)
採權益法評價之股權投資當年度發放現金股利	51,008	8,071
呆帳費用	10,644,117	5,080,408
提列買賣票證券損失準備	27,150	11,938
金融商品評價（利益）損失	(2,410,400)	909,775
處分及報廢固定資產（利益）損失－淨額	(1,223,364)	291
處分及報廢非供營業用資產利益－淨額	(137,019)	-
處分承受擔保品利益－淨額	(2,112,062)	(7,339)
資產減損損失	25,657	1,933,028
遞延所得稅資產增加	(488,139)	(217,245)
營業資產之淨變動		
應收款項（增加）減少	(4,191,020)	1,676,389
公平價值變動列入損益金融資產之減少	8,685,809	4,665,898
營業負債之淨變動		
應付款項（減少）增加	(6,539,408)	521,691
公平價值變動列入損益金融負債之增加	751,541	530,464
應計退休金負債增加	244,767	314,625
其他金融負債（減少）增加	(59,760)	41,032
營業活動之淨現金流入	<u>8,318,092</u>	<u>26,585,864</u>
投資活動之現金流量		
貼現及放款減少（增加）	8,531,334	(73,705,051)
存放央行及拆借銀行同業（增加）減少	(31,265,227)	27,537,739
出售備供出售金融資產	33,525,037	11,937,434
購買持有至到期日金融資產	(136,222,807)	(15,789,406)
附賣回票券及債券投資減少（增加）	2,205,787	(5,363,764)
處分固定資產價款	1,384,092	17
處分非供營業用資產價款	152,946	-
處分承受擔保品價款	2,870,678	71,830
無形資產增加	(94,450)	(108,000)
購置固定資產	(552,360)	(643,270)
購置非供營業用資產	(7,050)	-
其他金融資產（增加）減少	(275,386)	233,777
其他資產（增加）減少	(567,359)	2,561,063
投資活動之淨現金流出	<u>(120,314,765)</u>	<u>(53,267,631)</u>
融資活動之現金流量		
央行及銀行同業存款減少	(3,115,424)	(37,438,910)
存款及匯款增加	127,146,833	86,232,828
附賣回票券及債券負債減少	(15,156,796)	(2,200,665)
其他負債減少	(14,527)	(1,016,358)
發放現金股利	(1,942,658)	(5,226,391)
發放員工股利	-	(445,290)
應付金融債券減少	(3,500,000)	(5,100,000)
融資活動之淨現金流入	<u>(103,417,428)</u>	<u>(34,805,214)</u>
匯率調整項目	(54,602)	(36,380)
現金及約當現金（減少）增加數	(8,633,847)	(8,087,067)
現金及約當現金期初餘額	27,480,987	19,393,920
現金及約當現金期末餘額	<u>\$ 18,847,140</u>	<u>\$ 27,480,987</u>
現金流量資訊之補充揭露		
本期支付利息（不含資本化利息）	<u>\$ 15,137,497</u>	<u>\$ 25,895,808</u>
本期支付所得稅	<u>\$ 2,726,615</u>	<u>\$ 1,224,834</u>
不影響現金流量之投資及融資活動		
固定資產轉列無形資產	<u>\$ 24,507</u>	<u>\$ 38,226</u>
非供營業用資產轉列固定資產	<u>\$ -</u>	<u>\$ 39,852</u>

後附之附註係本財務報表之一部分。

董事長



經理人



會計主管



華南商業銀行股份有限公司

財務報表附註

民國九十八及九十七年度

(除另予註明者外，金額以新台幣仟元為單位)

(一) 公司沿革及業務範圍

本公司係由民國八年設立之「株式會社華南銀行」於民國三十六年三月一日依照銀行法規定改組而成立之商業銀行，經營之業務包括：銀行法所規定商業銀行得以經營之業務、國際金融業務、設立國外分行辦理當地政府核准辦理之銀行業務，及經中央主管機關核准辦理之其他有關業務。

本公司總行綜理全行事務，並在國內外設立分行，藉以推廣各項業務。截至九十八年十二月三十一日止，本公司除於總行設有金融交易部、國際金融部及信託部外，並設有國內分行及辦事處一百八十三家，國際金融業務分行一家，國外分行六家，國外代表辦事處二處。

本公司信託部辦理銀行法及信託業法規定之信託投資業務之規劃、管理及營業，暨投資國外有價證券及基金之信託業務。

本公司股東臨時會於九十年十一月十四日通過與永昌綜合證券股份有限公司（永昌綜合證券）以股份轉換方式共同設立華南金融控股股份有限公司（華南金控），雙方同意分別以本公司及永昌綜合證券股票壹股及壹點貳捌貳壹股換發華南金控壹股，並經董事會決議以九十年十二月十九日為轉換基準日，轉換後本公司與永昌綜合證券同為華南金控百分之百控制之子銀行及子證券公司。同日，本公司股票自台灣證券交易所下市，改由華南金控股票掛牌交易。永昌綜合證券並於九十二年六月更名為華南永昌綜合證券股份有限公司（華南永昌證券）。

本公司及華南票券金融股份有限公司（華南票券）為整合金控資源，發揮經營績效，強化銀行資本結構，並衡酌長期發展需要，於九十七年二月二十五日分別經董事會（代行股東會）決議辦理合併，本合併案係採吸收合併方式進行，以本公司為合併後之存續公司，而以華南票券為消滅公司。合併基準日為九十七年五月二十三日，以現金一股10元購買華南票券其餘在外流通股數。該項合併案業經行政院金融監督管理委員會於九十七年四月二十一日核准，有關合併之相關資訊，請參閱附註四十五。

本公司於九十八年及九十七年十二月三十一日員工人數分別為7,073人及7,195人。

(二) 重要會計政策之彙總說明

本財務報表係依照公開發行銀行財務報告編製準則、商業會計法、商業會計處理準則及一般公認會計原則編製。依上述準則、法令及原則編製財務報表時，本公司對於備抵呆帳、固定資產折舊、資產減損、退休金、未決訟案損失、保證責任準備，以及員工分紅費用等之提列，必須使用合理之估計金額，因估計通常係在不確定情況下作成之判斷，因此可能與將來實際結果有所差異。

因銀行業之經營特性，其營業週期較難確定，故未予區分為流動或非流動項目，惟已依其性質分類，按相對流動性之順序排列，並於附註三十金融商品資訊之揭露中之流動性風險說明資產及負債之到期分析。重要會計政策彙總說明如下：

財務報表彙編原則

本財務報表包括本公司國內總分行處、國外分行、國際金融業務分行及國外代表辦事處之帳目。國內外總分行處間之內部往來、聯行往來及內部收支等帳目均於彙編財務報表時互相沖減。

公平價值變動列入損益之金融商品

公平價值變動列入損益之金融商品包括交易目的之金融資產或金融負債，以及於原始認列時，指定以公平價值衡量且公平價值變動認列為損益之金融資產或金融負債。本公司成為金融商品合約之一方時，認列金融資產或金融負債；對於合約權利喪失控制時，除列金融資產；於合約規定之義務解除、取消或到期而使金融負債消滅時，除列金融負債。

原始認列時，係以公平價值衡量，續後評價時，以公平價值衡量且公平價值變動認列為當期損益。投資後所收到之現金股利列為當期損益。金融商品除列時，出售所得價款或支付金額與帳面價值之差額，計入當期損益。依慣例交易購買或出售金融資產時，股票、受益憑證、公債發行前交易及衍生性商品採用交易日會計處理，其餘採用交割日會計處理。

衍生性商品未能符合避險會計者，係分類為交易目的之金融資產或金融負債。公平價值為正值時，列為金融資產；公平價值為負值時，列為金融負債。

公平價值之基礎：上市（櫃）證券係資產負債表日之收盤價，開放型基金受益憑證係資產負債表日之淨資產價值，債券係財團法人中華民國證券櫃檯買賣中心資產負債表日之參考價；無活絡市場之金融商品，以評價方法估計公平價值。

指定公平價值變動列入損益之金融資產或金融負債係混合商品，以及為消除或重大減少會計不一致時，將各項具會計不一致之金融資產或金融負債於原始認列時指定公平價值變動列入損益。另依據本公司風險管理政策及投資策略共同管理之一組金融資產、金融負債或其組成，亦指定以公平價值衡量。

附條件交易之票券及債券投資\負債

附賣回票券及債券投資係從事票券及債券附賣回條件交易時，向交易對手實際支付之金額，視為融資交易；附買回票券及債券負債係從事票券及債券附買回條件交易時，向交易對手實際取得之金額。相關利息收入或支出按權責發生基礎認列。

催收款項

依照「銀行資產評估損失準備提列及逾期放款催收呆帳處理辦法」規定，凡逾期放款應於清償期屆滿六個月內轉入催收款科目。但經協議分期償還放款並依約履行者，不在此限。

由放款轉列之催收款項列於貼現及放款項下，非屬放款轉列之其他催收款項（如由保證、承兌、應收承購帳款及信用卡轉列部分）則列於其他金融資產。

備抵呆帳及保證責任準備

係就貼現及放款、應收款項及其他金融資產（買入匯款及其他催收款項），暨各項保證餘額，分別就特定債權無法收回之風險及全體債權組合之潛在風險評估可能損失，提列備抵呆帳及保證責任準備。

參照「銀行資產評估損失準備提列及逾期放款催收呆帳處理辦法」之規定，本公司按授信戶之財務狀況及本息償付是否有延滯情形等，並就特定債權之擔保品評估其價值後，評估授信資產之可收回性。

上述規定，應予注意、可望收回、收回困難及收回無望之不良授信資產，分別以債權餘額之百分之二、百分之十、百分之五十及餘額全部之合計，為備抵呆帳及保證責任準備之最低提列金額。

本公司對呆帳之沖銷，係就催收款項及逾期放款評估其收回可能性及擔保品價值，經提報董事會核准後予以轉銷。收回已沖銷之呆帳，帳列為其他非利息淨損益。

備供出售金融資產

備供出售金融資產於原始認列時，以公平價值衡量，並加計取得或發行之交易成本；續後評價以公平價值衡量，且其價值變動列為股東權益調整項目，累積之利益或損失於金融資產除列時，列入當期損益。依慣例交易購買或出售金融資產時，股票、受益憑證及公債發行前交易採用交易日會計處理，其餘採用交割日會計處理。

備供出售金融資產之認列或除列時點，以及公平價值之基礎，均與公平價值變動列入損益之金融商品相同。

現金股利於除息日或股東會決議日認列收入，但依據投資前之淨利宣告之部分，係自權益商品投資成本減除。股票股利不列為投資收益，僅註記股數增加，並按增加後之總股數重新計算每股成本。債務商品原始認列金額與到期金額間之差額，採用利息法攤銷，認列為當期損益。

若有減損之客觀證據，則認列減損損失。若後續期間減損金額減少，備供出售權益商品之減損金額減少認列為股東權益調整項目；備供出售債務商品之減損金額減少若明顯與認列減損後發生之事件有關，則予以迴轉並認列為當期利益。

持有至到期日金融資產

持有至到期日金融資產係以利息法（差異不大時，以直線法）之攤銷後成本衡量。原始認列時，以公平價值衡量並加計取得或發行之交易成本，於除列、價值減損或攤銷時認列損益。依慣例交易購買或出售金融資產時，採用交割日會計處理。

若有減損之客觀證據，則認列減損損失。若續後期間減損金額減少，且明顯與認列減損後發生之事件有關，則予以迴轉並認列為當期利益，該迴轉不使帳面金額大於未認列減損情況下之攤銷後成本。

採權益法之股權投資

採權益法之股權投資視本公司對被投資公司具有重大影響力而採用權益法評價。

採權益法之股權投資係以投資成本加減按股權比例認列被投資公司之純益或純損計算，並依被投資公司同期間之財務報表按約當持股比例認列其淨值之變動。自被投資公司取得之現金股利作為投資之減少；取得股票股利時僅註記股數增加而不認列收入，倘以被投資公司相關可回收金額衡量，有重大減損時，就其減損部分認列損失。

出售採權益法之股權投資時，採加權平均法計算成本。

其他金融資產

以成本衡量之金融資產係無法可靠衡量公平價值之權益商品投資，包括未上市（櫃）股票及興櫃股票等，以原始認列之成本衡量。若有減損之客觀證據，則認列減損損失，此減損金額不予迴轉。

無活絡市場之債券投資係無活絡市場之公開報價，且具固定或可決定收取金額之債券投資，以攤銷後成本衡量，其會計處理與持有至到期日金融資產相同，惟處分時點不受限制。

承受擔保品

承受之擔保品按承受價格入帳，期末並評估其公平價值，成本高於淨公平價值之差額，列為減損損失。

固定資產

固定資產以成本或成本加重估增值減累計折舊及累計減損為帳面價值。重大更新、添置及改良作為資本支出列入固定資產；修理及維護支出，則列為當期費用。

倘固定資產以其相關可回收金額衡量帳面價值有重大減損時，就其減損部分認列損失。嗣後若固定資產可回收金額增加時，將減損損失之迴轉認列為利益，惟固定資產於減損損失迴轉後之帳面價值，不得超過該項資產在未認列減損損失之情

況下，減除應提列折舊後之帳面價值。已依法令規定辦理重估價者，則其減損先減少股東權益項下之未實現重估增值，不足數再認列損失；迴轉時，就原認為損失之範圍內先認列利益，餘額再轉回未實現重估增值。

固定資產原取得成本部分係以直線法按估計使用年限提列折舊，房屋及建築，五年至五十年；機械設備，五年；交通及運輸設備，五年至八年；什項設備，三年至十五年；租賃資產改良則按五年或租約期限孰短提列折舊；經重估者，其重估增值部分以直線法就重估日起之剩餘使用年限提列折舊。耐用年限屆滿後仍繼續使用之固定資產，則估計其尚可使用年數續提折舊。

固定資產出售或報廢時，其相關成本（含重估增值）、累計折舊、累計減損及未實現重估增值均自帳上減除。處分固定資產之利益或損失，列為當年度之其他非利息淨損益。

無形資產

無形資產以取得成本為入帳基礎，採用直線法依其耐用年限分期攤銷。

電腦軟體成本主要按五年，以直線法攤銷。

退休金

屬確定給付退休辦法之退休金係按精算結果認列；屬確定提撥退休辦法之退休金，係於員工提供服務之期間，將應提撥之退休數額認列為當期費用。

確定給付退休辦法發生縮減或清償時，將縮減或清償損益列入當期之淨退休金成本。

本公司於八十七年一月二十二日完成民營化後，留用員工之年資重新起算，適用勞動基準法退休金規定，並依財務會計準則公報第十八號「退休金會計處理」之規定，按精算結果認列退休金費用。

利息收入及手續費收入之認列

貼現及放款利息收入按權責發生基礎認列。逾期債權經評估很可能無法依約清償或支付者，其借款本金及應收利息即轉列催收款項，對內並停止計提應收利息，於收現時認列為利息收入。因紓困及協議展期而同意記帳之利息收入，依財政部規定自開始記帳日起，列為遞延收益，俟收現時始予認列收入。

手續費收入係於收現且獲利過程大部分完成時認列。

所得稅

本公司作跨期間及同期間之所得稅分攤，未使用虧損扣抵、未使用投資抵減及可減除暫時性差異之所得稅影響數認列為遞延所得稅資產，再評估其可實現性，認列備抵評價金額。應課稅暫時性差異之所得稅影響數認列為遞延所得稅負債。

因購置設備或技術、研究發展、人才培訓及股權投資等所產生之所得稅抵減，採當期認列法處理。

以前年度所得稅調整，包含於當年度所得稅。

八十七年七月一日以後之未分配盈餘加徵百分之十之所得稅，於股東會決議盈餘分配案年度列為所得稅費用。

本公司自九十一年度起與母公司華南金控及其子公司採行連結稅制合併結算申報所得稅之會計處理，係依財團法人中華民國會計研究發展基金會九十二年十月三日（九十二）基秘字第二四〇號函之規定，將當期所得以合理有系統且一致之方法分攤予各參與合併申報之個別公司，相關之撥補或撥付金額於估列所得稅時，以應收或應付科目列帳。

或有損失

在資產負債表日很有可能資產已經受損或負債已經發生，且其損失金額得以合理估計之或有損失，認為當期損失；若損失金額無法合理估計或損失有可能已經發生，則於財務報表附註揭露之。

外幣交易事項及外幣財務報表之換算

本公司之外幣交易事項係以原幣金額列帳。外幣損益項目，按每月底中央銀行公告之結帳匯率（央行結帳匯率）折算，並結轉至新台幣損益帳。外幣資產及負債項目，除遠期外匯買賣合約外，係按資產負債表日央行結帳匯率折算為新台幣。因折算產生之已實現及未實現兌換損益均列為當期兌換利益或損失。惟權益商品屬備供出售金融資產之兌換差額列為股東權益調整項目，以成本衡量者則按交易日之歷史匯率衡量。國外分行之保留盈餘按歷史匯率換算，因此產生之兌換差額列於股東權益項下之「累積換算調整數」。

避險之衍生性金融商品

係以公平價值評價，且其價值變動依所規避之風險列為當期損益或股東權益調整項目。

避險會計

符合適用避險會計之所有條件時，以互抵方式認列避險工具及被避險項目之公平價值變動所產生之損益影響數，其會計處理方式如下：

公平價值避險：避險工具因公平價值變動而產生之損益及被避險項目因所規避之風險而產生之損益，立即認為當期損益。

現金流量避險：避險工具之利益或損失屬有效避險部分，認為股東權益調整項目，並於被避險之預期交易或該預期交易導致之資產或負債影響淨損益時，轉列為當期損益。但認為股東權益調整項目之淨損失預期無法回收之金額，立即轉列當期損失。

國外營運機構淨投資避險：避險工具之利益或損失屬有效避險部分，認為股東權益調整項目，於處分國外營運機構時，再轉列為當期損益。

本公司從事之公平價值避險，主要係規避固定利率生利資產或付息負債因利率或匯率波動所產生之公平價值變動風險。

重分類

九十七年度之財務報表若干項目經重分類，俾配合九十八年年度財務報表之表達。

(三) 會計變動之理由及其影響

員工分紅及董監酬勞會計處理

本公司自九十七年一月一日起，採用財團法人中華民國會計研究發展基金會於九十六年三月發布（九六）基秘字第〇五二號函，員工分紅及董監酬勞應視為費用，而非盈餘之分配。此項會計變動，使九十七年度繼續營業單位稅前淨利減少155,299仟元，該年度淨利減少116,474仟元，稅後每股盈餘減少0.03元。

金融商品之會計處理準則

本公司於九十七年七月一日採用財務會計準則公報三十四號「金融商品之會計處理準則」新修訂條文，該公報主要修訂有關公平價值變動列入損益中以交易為目的之金融資產重分類之規定。有關金融商品之重分類資訊請參見附註三十。

此項會計變動對本公司之影響如下：

	九十八年度	九十七年度
繼續營業單位淨利（減少）增加	(\$ 659,539)	\$ 3,078,545
本期淨利（減少）增加	(\$ 659,539)	\$ 3,078,545
稅後基本每股盈餘（減少）增加（元）	(\$ 0.17)	\$ 0.81

(四) 現金及約當現金

	九十八年十二月三十一日	九十七年十二月三十一日
待交換票據	\$ 6,528,421	\$ 10,005,296
庫存現金	9,024,597	9,539,967
存放銀行同業	2,494,723	6,990,390
庫存外幣	799,399	945,334
	<u>\$ 18,847,140</u>	<u>\$ 27,480,987</u>

(五) 存放央行及拆借銀行同業

	九十八年十二月三十一日	九十七年十二月三十一日
拆放銀行同業	\$ 94,161,164	\$ 63,395,065
存款準備金－甲戶	20,777,695	22,058,064
存款準備金－乙戶	39,327,029	35,440,848
存款準備金－外幣存款戶	207,231	209,229
其他	4,130,851	6,235,537
	<u>\$ 158,603,970</u>	<u>\$ 127,338,743</u>

存款準備金乙戶係依規定就每月應提存法定準備金之各項存款，按當期之日平均餘額，依法定準備率計提，並按央行之利率計息，除符合規定情況外，不得動用；存款準備金甲戶及外幣存款戶不計息，得隨時存取。

(六) 公平價值變動列入損益之金融商品

	九十八年十二月三十一日	九十七年十二月三十一日
金融資產		
交易目的之金融資產		
票券投資	\$ 13,783,615	\$ 16,171,196
可轉讓定期存單	799	605,117
金融債券	3,066,149	4,361,602
公司債	402,891	451,751
國內上市(櫃)股票	46,950	-
基金受益憑證	120,000	298,232
政府公債	743,676	-
股價指數期貨	79,619	79,859
選擇權	1,570,224	5,013,998
交易目的金融資產評價調整	1,143,212	3,697,771
	<u>20,957,135</u>	<u>30,679,526</u>
指定以公平價值變動列入損益之金融資產		
公司債	2,478,232	5,402,035
金融債券	2,688,783	3,470,045
政府公債	-	327,740
票券投資	160,880	-
指定以公平價值變動列入損益之金融資產評價調整	9,385	(571,784)
	<u>5,337,280</u>	<u>8,628,036</u>
	<u>\$ 26,294,415</u>	<u>\$ 39,307,562</u>
金融負債		
交易目的之金融負債		
衍生性金融商品	\$ 1,569,464	\$ 5,010,894
交易目的金融負債評價調整	1,006,826	3,611,108
	<u>2,576,290</u>	<u>8,622,002</u>
指定以公平價值變動列入損益之金融負債		
金融債券	38,770,000	37,770,000
指定以公平價值變動列入損益之金融負債評價調整	652,913	1,593,398
	<u>39,422,913</u>	<u>39,363,398</u>
	<u>\$ 41,999,203</u>	<u>\$ 47,985,400</u>

本公司九十八及九十七年度從事衍生性金融商品交易之目的，主要係為規避因匯率及利率波動所產生之風險。本公司之財務避險策略係以達成規避大部分市場價格或現金流量風險為目的。

於九十八年及九十七年十二月三十一日，本公司尚未到期之衍生性商品合約金額（名目本金）如下：

	合約金額	
	九十八年十二月三十一日	九十七年十二月三十一日
交換合約	\$ 85,121,325	\$ 116,208,837
選擇權合約	150,715,885	135,369,993
遠期合約	81,774,725	110,797,268
買入及賣出資產基礎商業本票	2,800,000	3,400,000
買入及賣出固定利率商業本票	6,150,000	7,280,000

於九十八及九十七年度，公平價值變動列入損益之金融資產及負債利益分別為11,898,315千元及22,254,063千元；公平價值變動列入損益之金融資產及負債損失分別為10,388,086千元及21,638,928千元。

九十八年及九十七年十二月三十一日上列公平價值變動列入損益之金融資產中提供作為附買回條件交易之票券面額分別為10,399,000千元及15,283,300千元。

(七) 應收款項－淨額

	九十八年十二月三十一日	九十七年十二月三十一日
應收承兌票款	\$ 7,091,556	\$ 6,286,364
應收利息	3,140,134	5,166,358
應收承購帳款－無追索權	1,454,529	2,622,400
應收帳款	3,317,714	2,877,903
應收退稅款	2,688,523	2,516,987
應收保盛豐案買回款(附註四十五)	6,136,450	-
應收連結稅制款	290,337	-
外匯墊付款項	2,234,843	446
其他	4,501,657	7,315,283
	30,855,743	26,785,741
減：備抵呆帳	(1,444,435)	(338,198)
	<u>\$ 29,411,308</u>	<u>\$ 26,447,543</u>

九十八及九十七年度備抵呆帳之明細及變動情形如下：

	九十八年度	九十七年度
年初餘額	\$ 338,198	\$ 490,916
加：本年度增加數	1,224,428	51,967
減：本年度減少數	(71,909)	(208,298)
重分類	(49,110)	2,120
匯差	2,828	1,493
年底餘額	<u>\$ 1,444,435</u>	<u>\$ 338,198</u>

(八) 貼現及放款－淨額

	九十八年十二月三十一日	九十七年十二月三十一日
短期放款	\$ 242,818,134	\$ 295,656,271
短期擔保放款	129,367,956	137,546,274
中期放款	190,631,939	168,165,155
中期擔保放款	109,358,080	112,171,819
長期放款	27,816,807	29,364,998
長期擔保放款	388,267,428	361,983,534
貼現	8,954	7,119
透支	146,428	189,630
擔保透支	98,477	123,248
進出口押匯	10,045,589	8,716,569
催收款	18,120,591	19,414,425
應收帳款融資	362,633	441,645
	1,117,043,016	1,133,780,687
減：備抵呆帳	(12,316,685)	(11,197,789)
	<u>\$ 1,104,726,331</u>	<u>\$ 1,122,582,898</u>

九十八及九十七年度本公司依規定對內停止計息之利息收入約為700,535仟元及823,090仟元。

本公司於九十八及九十七年度並無未經訴追即行轉銷之授信債權。

九十八及九十七年度備抵呆帳之明細及變動情形如下：

	九十八年度			九十七年度		
	特定債權無法收回之風險	全體債權組合之潛在風險	合計	特定債權無法收回之風險	全體債權組合之潛在風險	合計
年初餘額	\$ 6,087,863	\$ 5,109,926	\$ 11,197,789	\$ 4,269,802	\$ 5,832,927	\$ 10,102,729
本年度提列(迴轉)呆帳費用	9,766,666	(412,720)	9,353,946	5,503,704	(723,067)	4,780,637
本年度(減少)增加	(8,147,070)	(59,266)	(8,206,336)	(3,686,928)	(10,345)	(3,697,273)
匯差	(9,473)	(19,241)	(28,714)	1,285	10,411	11,696
年底餘額	<u>\$ 7,697,986</u>	<u>\$ 4,618,699</u>	<u>\$ 12,316,685</u>	<u>\$ 6,087,863</u>	<u>\$ 5,109,926</u>	<u>\$ 11,197,789</u>

(九) 備供出售金融資產－淨額

	九十八年十二月三十一日	九十七年十二月三十一日
國庫券及政府公債	\$ 12,744,007	\$ 28,728,980
公司債	17,861,642	26,250,221
金融債券	33,214,816	44,349,314
票券投資	499,255	253,728
國內上市(櫃)股票	8,222,115	6,997,233
基金受益憑證	502,836	651,244
	73,044,671	107,230,720
減：累計減損	(514,253)	(1,169,394)
備供出售金融資產評價調整	(2,397,886)	(5,916,494)
	\$ 70,132,532	\$ 100,144,832

雷曼兄弟控股公司 (Lehman Brothers Holdings Inc.) 於九十七年九月十五日申請破產保護及華盛頓互惠銀行 (Washington Mutual Bank) 於九十七年九月二十五日由美國聯邦存款保險公司 (Federal Deposit Insurance Corporation) 接管，本公司經評估後，於九十七年度對所持有相關金融債券認列減損損失1,933,028千元，其中763,634千元已於九十七年十二月二十九日經董事會決議辦理轉銷，並自帳上予以除列。九十八年度前述金融債券部份已處分或到期，計有655,141千元之累計減損自帳上除列。

九十八年及九十七年十二月三十一日上列備供出售金融資產中提供作為附買回條件交易之債券面額分別為4,337,800千元及12,229,000千元，票券面額分別為500,000千元及0千元。

本公司九十八年及九十七年十二月三十一日備供出售金融資產質押情形請詳附註十六。

(十) 持有至到期日金融資產－淨額

	九十八年十二月三十一日	九十七年十二月三十一日
買入定期存單	\$ 320,350,000	\$ 180,540,000
金融債券	2,398,630	2,090,050
國庫券及政府公債	219,841	4,115,614
	\$ 322,968,471	\$ 186,745,664

九十八年及九十七年十二月三十一日上列持有至到期日之金融資產中提供作為附買回條件交易之債券面額分別為0千元及6,000千元。

本公司九十八年及九十七年十二月三十一日持有至到期日金融資產質押情形請詳附註十六。

(十一) 採權益法之股權投資

	九十八年十二月三十一日		九十七年十二月三十一日	
	金額	持股%	金額	持股%
股票				
未上市及上櫃公司				
華銀保險代理人股份有限公司	\$ 125,693	100.00	\$ 134,387	100.00
中華建築經理股份有限公司	90,152	30.00	87,545	30.00
	\$ 215,845		\$ 221,932	

本公司九十八及九十七年度按權益法分別認列投資利益44,921千元及49,428千元，係依經會計師查核之同期間財務報表認列。

本公司採權益法之股權投資於九十八及九十七年度分別收到現金股利51,008千元及8,071千元。

(十二) 其他金融資產－淨額

	九十八年十二月三十一日		九十七年十二月三十一日	
	金額	持股%	金額	持股%
<u>以成本衡量之金融資產</u>				
<u>未上市及上櫃公司</u>				
台灣金聯資產管理股份有限公司	\$ 2,000,000	11.35	\$ 2,000,000	11.35
台灣電力股份有限公司	1,184,504	0.45	1,184,504	0.45
開發國際投資股份有限公司	500,000	4.95	500,000	4.95
台灣證券交易所股份有限公司	72,000	3.00	72,000	3.00
富裕創業投資股份有限公司	51,000	4.44	51,000	4.44
台灣金融資產服務股份有限公司	50,000	2.94	50,000	2.94
財金資訊股份有限公司	46,358	1.15	46,358	1.15
群威創業投資股份有限公司	15,000	5.00	30,000	5.00
台灣糖業股份有限公司	28,029	0.14	28,029	0.14
其 他	39,772	-	54,773	-
	<u>3,986,663</u>		<u>4,016,664</u>	
<u>短期墊款</u>				
短期墊款	178,606		195,530	
<u>買入匯款</u>				
買入匯款	9,629		15,538	
<u>非放款轉列之催收款項</u>				
其他催收款項	273,959		615,956	
減：備抵呆帳	(108,699)		(442,885)	
其他催收款項－淨額	<u>165,260</u>		<u>173,071</u>	
<u>避險之衍生性金融資產</u>				
避險之衍生性金融資產	768		19,791	
<u>無活絡市場之債券投資</u>				
中信金乙特	280,000		280,000	
輸銀96年14-4	100,000		290,000	
台灣高鐵甲特	2,000,000		2,000,000	
98遠東新1	498,932		-	
	<u>2,878,932</u>		<u>2,570,000</u>	
	<u>\$ 7,219,858</u>		<u>\$ 6,990,594</u>	

九十八及九十七年度其他催收款項之備抵呆帳之明細及變動情形如下：

	九十八年度	九十七年度
年初餘額	\$ 442,885	\$ 1,378,352
加：本年度增加數	46,240	241,649
減：本年度減少數	(429,587)	(1,364,685)
重 分 類	49,279	187,561
匯 差	(118)	8
年底餘額	<u>\$ 108,699</u>	<u>\$ 442,885</u>

本公司所持有之上述股票投資，因無活絡市場公開報價且其公平價值無法可靠衡量，故以成本衡量。

(十三) 固定資產—淨額

	九十八年度							
	土地	房屋及建築	機械設備	交通及運輸設備	什項設備	租賃資產改良	未完工程及預付設備款	合計
成 本								
年初餘額	\$ 4,681,291	\$ 12,598,491	\$ 5,358,789	\$ 944,145	\$ 2,032,942	\$ 273,787	\$ 109,792	\$ 25,999,237
本年度增加	42,451	12,009	158,968	24,034	50,004	55,667	209,227	552,360
本年度處分	(32,405)	(166,332)	(549,794)	(22,797)	(12,406)	(65,251)	-	(848,985)
重 分 類	-	69,656	43,225	-	6,078	-	(143,466)	(24,507)
交 換	-	-	-	-	-	-	-	-
外幣折算差異數	-	-	(472)	31	(81)	(447)	-	(969)
年底餘額	4,691,337	12,513,824	5,010,716	945,413	2,076,537	263,756	175,553	25,677,136
重估增值								
年初餘額	8,781,892	39,444	-	-	-	-	-	8,821,336
本年度增加	-	-	-	-	-	-	-	-
本年度處分	(271,921)	-	-	-	-	-	-	(271,921)
重估增值	-	-	-	-	-	-	-	-
重 分 類	-	-	-	-	-	-	-	-
年底餘額	8,509,971	39,444	-	-	-	-	-	8,549,415
累計折舊								
年初餘額	-	4,162,655	4,196,289	778,517	1,626,693	145,049	-	10,909,203
折舊費用	-	295,997	377,308	53,367	124,404	48,645	-	899,721
本年度處分	-	(38,111)	(549,712)	(22,796)	(12,387)	(65,251)	-	(688,257)
交 換	-	-	-	-	-	-	-	-
重 分 類	-	-	-	-	-	-	-	-
外幣折算差異數	-	-	(121)	(23)	(49)	(399)	-	(592)
年底餘額	-	4,420,541	4,023,764	809,065	1,738,661	128,044	-	11,120,075
年底淨額	\$ 13,201,308	\$ 8,132,727	\$ 986,952	\$ 136,348	\$ 337,876	\$ 135,712	\$ 175,553	\$ 23,106,476
	九十七年度							
	土地	房屋及建築	機械設備	交通及運輸設備	什項設備	租賃資產改良	未完工程及預付設備款	合計
成 本								
年初餘額	\$ 4,673,167	\$ 12,468,505	\$ 5,050,712	\$ 966,986	\$ 2,013,513	\$ 406,098	\$ 181,556	\$ 25,760,537
本年度增加	-	11,071	209,289	26,382	53,039	52,502	290,987	643,270
本年度處分	-	-	(96,922)	(48,467)	(34,570)	(185,031)	-	(364,990)
重 分 類	8,124	118,915	197,936	(126)	2,747	1	(362,751)	(35,154)
交 換	-	-	-	-	(614)	-	-	(614)
外幣折算差異數	-	-	(2,226)	(630)	(1,173)	217	-	(3,812)
年底餘額	4,681,291	12,598,491	5,358,789	944,145	2,032,942	273,787	109,792	25,999,237
重估增值								
年初餘額	7,848,254	39,444	-	-	-	-	-	7,887,698
本年度增加	-	-	-	-	-	-	-	-
重估增值	896,858	-	-	-	-	-	-	896,858
重 分 類	36,780	-	-	-	-	-	-	36,780
年底餘額	8,781,892	39,444	-	-	-	-	-	8,821,336
累計折舊								
年初餘額	-	3,849,913	3,925,992	764,518	1,522,001	275,480	-	10,337,904

(接下頁)

(承上頁)

	九十七年度							合計
	土地	房屋及建築	機械設備	交通及運輸設備	什項設備	租賃資產改良	未完工程及預付設備款	
折舊費用	\$ -	\$ 310,138	\$ 367,853	\$ 62,948	\$ 140,438	\$ 54,437	\$ -	\$ 935,814
本年度處分	-	-	(96,756)	(48,445)	(34,450)	(185,031)	-	(364,682)
交 換	-	-	-	-	(371)	-	-	(371)
重 分 類	-	2,604	1,337	(237)	216	(45)	-	3,875
外幣折算差異數	-	-	(2,137)	(267)	(1,141)	208	-	(3,337)
年底餘額	-	4,162,655	4,196,289	778,517	1,626,693	145,049	-	10,909,203
年底淨額	\$ 13,463,183	\$ 8,475,280	\$ 1,162,500	\$ 165,628	\$ 406,249	\$ 128,738	\$ 109,792	\$ 23,911,370

本公司歷年來多次辦理房屋及建築或土地重估價。截至九十八年十二月三十一日止，土地暨房屋及建築重估增值餘額（包括固定資產及非供營業用資產）共計15,182,794千元，應付土地增值稅為4,795,252千元（帳列其他負債），重估增值淨額列為未實現重估增值。

本公司於九十七年六月三十日辦理土地重估增值，土地帳面增加價值896,858千元，應提土地增值稅準備為145,159千元，實際轉入股東權益751,699千元。

九十八及九十七年度計有折舊費用3,068千元，帳列「員工訓練費用—一般房屋折舊」項下。九十八及九十七年度華南永昌證券分攤折舊費用分別為0千元及1,271千元。

截至九十八年十二月三十一日止，本公司之固定資產並無提供保證、抵押、設定典權等情事。

(十四) 無形資產

	九十八年度					
	年初餘額	本年度增加	本年度減少	重分類	外幣折算差異數	年底餘額
電腦軟體	\$ 531,665	\$ 94,450	(\$ 193,370)	\$ 23,761	\$ 17	\$ 456,523
租賃權益	2	-	-	-	-	2
	\$ 531,667	\$ 94,450	(\$ 193,370)	\$ 23,761	\$ 17	\$ 456,525

	九十七年度					
	年初餘額	本年度增加	本年度減少	重分類	外幣折算差異數	年底餘額
電腦軟體	\$ 615,752	\$ 108,000	(\$ 225,895)	\$ 34,234	(\$ 426)	\$ 531,665
租賃權益	2	-	-	-	-	2
	\$ 615,754	\$ 108,000	(\$ 225,895)	\$ 34,234	(\$ 426)	\$ 531,667

本期減少係無形資產本期攤銷費用，九十八及九十七年度另有21千元及1,963千元，帳列「其他攤銷費用」。

(十五) 其他資產

	九十八年十二月三十一日	九十七年十二月三十一日
遞延所得稅資產—淨額（附註二十四）	\$ 843,861	\$ 355,722
非供營業用資產—淨額	7,891,627	8,009,437
存出保證金	173,787	369,719
承受擔保品—淨額	-	694,125
預付款項	1,424,483	659,280
其 他	44,264	109,942
	\$ 10,378,022	\$ 10,198,225

非供營業用資產變動明細如下：

	九十八年度				九十七年度		
	土地	房屋及建築	合計		土地	房屋及建築	合計
成 本				成 本			
年初餘額	\$ 854,359	\$ 777,799	\$ 1,632,158	年初餘額	\$ 862,483	\$ 726,944	\$ 1,589,427
本年度增加	-	7,050	7,050	本年度增加	-	2,320	2,320
本年度處分	(531)	(20,948)	(21,479)	本年度處分	-	(370)	(370)
重 分 類	-	-	-	重 分 類	(8,124)	48,905	40,781
年底餘額	853,828	763,901	1,617,729	年底餘額	854,359	777,799	1,632,158
重估增值				重估增值			
年初餘額	6,679,474	14,953	6,694,427	年初餘額	6,760,107	14,953	6,775,060
本年度處分	(61,048)	-	(61,048)	本年度處分	-	-	-
重 分 類	-	-	-	重 分 類	(80,633)	-	(80,633)
年底餘額	6,618,426	14,953	6,633,379	年底餘額	6,679,474	14,953	6,694,427
累計折舊				累計折舊			
年初餘額	-	317,148	317,148	年初餘額	-	301,294	301,294
折舊費用	-	22,228	22,228	折舊費用	-	18,828	18,828
本年度處分	-	(5,552)	(5,552)	本年度處分	-	(370)	(370)
重 分 類	-	-	-	重 分 類	-	(2,604)	(2,604)
年底餘額	-	333,824	333,824	年底餘額	-	317,148	317,148
累計減損				累計減損			
年初餘額	-	-	-	年初餘額	-	-	-
本年度提列	25,657	-	25,657	本年度提列	-	-	-
本年度迴轉	-	-	-	本年度迴轉	-	-	-
年底餘額	25,657	-	25,657	年底餘額	-	-	-
年底淨額	\$ 7,446,597	\$ 445,030	\$ 7,891,627	年底淨額	\$ 7,533,833	\$ 475,604	\$ 8,009,437

承受擔保品變動明細如下：

	九十八年度				九十七年度		
	成本	累計減損	淨額		成本	累計減損	淨額
年初餘額	\$ 795,629	\$ 101,504	\$ 694,125	年初餘額	\$ 860,120	\$ 101,504	\$ 758,616
本年度減少	(758,616)	(64,491)	(694,125)	本年度減少	(64,491)	-	(64,491)
年底餘額	\$ 37,013	\$ 37,013	\$ -	年底餘額	\$ 795,629	\$ 101,504	\$ 694,125

非供營業用資產中，房屋及建築暨部分土地係供出租。

九十八及九十七年度帳列其他非利息淨損益項下之折舊費用分別為22,228千元及18,828千元。

本公司於九十八年度所發生之減損損失25,657千元，係因某非供營業用資產之評估可回收金額小於帳面價值所致。本公司係採用委外鑑價報告作為此土地之可回收金額。

(十六) 質押之資產

	九十八年十二月三十一日	九十七年十二月三十一日
持有至到期日金融資產－票券投資－面額	\$ -	\$ 168,786
持有至到期日金融資產－買入定期存單	2,000,000	11,500,000
備供出售金融資產－債券投資－面額	3,314,316	5,430,052
	<u>\$ 5,314,316</u>	<u>\$ 17,098,838</u>

九十八年及九十七年十二月三十一日質押之買入定期存單餘額，係提存中央銀行即時總額交割清算系統之準備金。

九十八年及九十七年十二月三十一日質押資產餘額中，包括下列已提供作為保證金或準備金之債券：

	九十八年十二月三十一日	九十七年十二月三十一日
法院假扣押之擔保	\$ 1,350,300	\$ 1,825,600
結算準備金	90,000	90,000
兼營證券商營業保證金	50,000	50,000
信託業賠償準備金	50,000	50,000
票券業務保證金	50,000	50,000
拆款準備金	1,640,976	3,211,852
其他	83,040	152,600
	<u>\$ 3,314,316</u>	<u>\$ 5,430,052</u>

(十七) 央行及銀行同業存款

	九十八年十二月三十一日	九十七年十二月三十一日
央行存款	\$ 596,215	\$ 395,329
銀行同業拆放	22,274,102	28,267,311
透支銀行同業	9,169,098	4,015,080
銀行同業存款	488,311	273,938
中華郵政轉存款	16,093,588	18,785,080
	<u>\$ 48,621,314</u>	<u>\$ 51,736,738</u>

(十八) 應付款項

	九十八年十二月三十一日	九十七年十二月三十一日
應付待交換票據	\$ 6,528,421	\$ 10,005,296
承兌匯票	7,379,045	6,500,235
應付承購帳款	165,874	871,392
應付利息	2,358,560	5,163,675
應付費用	1,970,767	1,991,966
應付代收款	1,796,130	1,351,768
應付稅款	374,998	498,850
應付股息紅利	772,208	452,952
應付連結稅制款	-	1,641,300
代收票據款	5,106,555	5,587,933
外匯暫收款	2,397,277	69,630
其他	7,358,593	8,614,265
	<u>\$ 36,208,428</u>	<u>\$ 42,749,262</u>

(十九) 存款及匯款

	九十八年十二月三十一日	九十七年十二月三十一日
儲蓄存款	\$ 788,931,933	\$ 717,620,295
定期存款	305,979,742	331,743,054
活期存款	362,379,270	286,044,726
支票存款	46,616,826	42,576,506
可轉讓定期存單	6,957,100	6,754,800
匯款	1,848,932	827,589
	<u>\$ 1,512,713,803</u>	<u>\$ 1,385,566,970</u>

(二十) 應付金融債券

	九十八年十二月三十一日	九十七年十二月三十一日
91-7次順位七年期，機動利率，到期日：98.5.20	\$ -	\$ 2,500,000
91-8次順位七年期，郵匯局一年期定儲機動利率加75bp，到期日：98.6.18	-	1,000,000
92-10次順位五年又六個月期，固定利率2.8%，到期日：98.5.7	-	3,000,000
95-1次順位五年又六個月期，固定利率2.45%，到期日100.12.15	2,400,000	2,400,000
95-2A次順位八年期，機動利率，到期日：103.09.15	1,000,000	1,000,000
95-3次順位十二年期，固定利率2.6%，到期日：107.09.26	1,050,000	1,050,000
95-4次順位七年期，機動利率，到期日：102.11.03	5,000,000	5,000,000
95-5次順位十年期，固定利率2.45%，到期日：105.11.27	1,700,000	1,700,000
95-6次順位七年期，機動利率，到期日：102.12.14	2,000,000	2,000,000
96-2次順位，機動利率，無到期日，惟第七年後（自103.09.21起）有贖回權	4,500,000	4,500,000
96-3次順位七年期，機動利率，到期日：103.09.20	1,200,000	1,200,000
96-7次順位七年期，機動利率，到期日：103.12.20	2,500,000	2,500,000
97-2次順位三年期，固定利率3.00%，到期日：100.03.11	250,000	250,000
97-4次順位七年期，機動利率，到期日：104.05.09	1,700,000	1,700,000
98-3次順位：第一至十年固定利率3.3%，第十年後固定利率4.35%，無到期日，惟第十年後（自108.12.9起）有贖回權	3,000,000	-
	<u>\$ 26,300,000</u>	<u>\$ 29,800,000</u>

(二一) 其他金融負債

	九十八年十二月三十一日	九十七年十二月三十一日
避險之衍生性金融負債	\$ 145,786	\$ 244,103
撥入放款基金	544,370	505,813
	<u>\$ 690,156</u>	<u>\$ 749,916</u>

(二二) 其他負債

	九十八年十二月三十一日	九十七年十二月三十一日
土地增值稅準備（附註十三）	\$ 4,795,252	\$ 4,905,217
存入保證金	950,247	1,199,120
保證責任準備	99,091	65,470
買賣票證券損失準備	44,111	16,961
預收款項	457,613	425,903
暫收及待結轉款項	444,057	249,752
其他	49	6,036
	<u>\$ 6,790,420</u>	<u>\$ 6,868,459</u>

九十八及九十七年度保證責任準備之明細及變動情形如下：

	九十八年度	九十七年度
年初餘額	\$ 65,470	\$ 248,963
加：本年度增加數	19,503	6,155
重分類	14,318	(189,681)
匯差	(200)	33
年底餘額	\$ 99,091	\$ 65,470

(二三) 員工退休基金

適用「勞工退休金條例」之退休金制度，係屬確定提撥退休辦法，依員工每月薪資百分之六提撥退休金至勞工保險局之個人專戶。本公司九十八及九十七年度認列之退休金成本分別為89,030仟元及85,503仟元。

適用「勞動基準法」之退休金制度，係屬確定給付退休辦法。員工退休金之支付，係根據服務年資及核准退休日前六個月平均工資計算。本公司按員工每月薪資總額百分之十二提撥員工退休基金，交由勞工退休準備金監督委員會以該委員會名義存入台灣銀行之專戶。本公司九十八及九十七年度認列之退休金成本分別為642,960仟元及697,369仟元。

屬確定給付退休辦法之退休金相關資訊揭露如下：

本公司九十八及九十七年度淨退休金成本列示如下：

	九十八年度	九十七年度
服務成本	\$ 564,804	\$ 587,310
利息成本	159,404	166,680
退休基金資產實際報酬	(27,592)	(141,517)
退休基金資產(損失)利益	(77,452)	35,603
攤銷數	23,796	49,293
淨退休金成本	\$ 642,960	\$ 697,369

本公司退休基金提撥狀況與應計退休金負債之調節如下：

	九十八年十二月三十一日	九十七年十二月三十一日
給付義務		
既得給付義務	\$ 3,069,925	\$ 2,817,065
非既得給付義務	1,686,514	1,593,104
累積給付義務	4,756,439	4,410,169
未來薪資增加之影響數	2,119,928	2,070,996
預計給付義務	6,876,367	6,481,165
退休基金資產公平價值	(4,360,942)	(4,101,742)
提撥狀況	2,515,425	2,379,423
退休金損失未攤銷餘額	(1,025,647)	(1,134,263)
應計退休金負債	\$ 1,489,778	\$ 1,245,160

九十八年十二月三十一日帳列應計退休金負債1,489,927仟元，與精算結果之差異係海外分行依據所在地國法令規定針對該國員工提列之退休準備金。

	九十八年十二月三十一日	九十七年十二月三十一日
本公司員工退休辦法之既得給付	\$ 4,146,656	\$ 3,850,879
退休金給付義務之假設為：		
折現率	2.50%	2.50%
未來薪資水準增加率	2.75%	2.75%
退休基金資產預期投資報酬率	2.50%	2.50%

九十八及九十七年度依確定給付退休辦法提撥台灣銀行之退休基金餘額變動情形如下：

	九十八年度	九十七年度
年初餘額	\$ 4,101,742	\$ 3,709,900
本年度提撥之退休金	363,163	370,168
本年度孳息	27,592	141,517
本年度給付退休員工退休金	(131,555)	(119,843)
年底餘額	\$ 4,360,942	\$ 4,101,742

(二四) 所得稅

依據財政部九十二年二月十二日台財稅第九一〇四五八〇三九號函「營利事業依金融控股公司法第四十九條及企業併購法第四十條規定合併辦理營利事業所得稅申報處理原則」之規定，金融控股公司持有本國子公司股份，達已發行股份總數百分之九十，且自其持有期間在一個課稅年度內滿十二個月之年度起，得選擇以金融控股公司為納稅義務人，合併申報營利事業所得稅。本公司自九十一年度之營利事業所得稅結算申報及九十年度未分配盈餘申報與母公司華南金控及其子公司採行合併結算申報。

本公司與母公司華南金控及其子公司華南永昌證券、華南產險、華南永昌投信、華南金創投、華南金資產管理及華南金管顧合併結算申報所採行連結稅制分攤方法之基本原則為降低集團稅負暨發揮節稅效能，並兼顧各公司稅負公平負擔原則，以提高集團經營效益。

本公司帳列稅前利益按法定稅率計算之所得稅與本期所得稅費用調節如下：

	九十八年度	九十七年度
稅前利益以法定稅率25%計算之稅額	\$ 907,153	\$ 3,045,373
永久性差異		
免稅所得	(1,161,880)	(272,842)
分離課稅所得	(484,106)	(862,216)
金融商品評價損益	(264,588)	(216,815)
其他	(341,371)	(124,426)
暫時性差異	425,042	78,656
海外所得稅	76,359	159,275
本期應負擔所得稅	-	1,807,005
短期票券及國庫券等分離課稅	385,140	701,438
以前年度所得稅調整	71,659	(99,758)
遞延所得稅變動數	(488,139)	(217,245)
前手息扣繳稅款	-	6,326
採行連結稅制合併結算申報影響數	(280,875)	-
當年度抵付應付連結稅制款之投資抵減	(37,931)	-
所得稅(利益)費用	(\$ 350,146)	\$ 2,197,766

立法院於九十八年一月修正所得稅法第三十九條條文，將營利事業虧損扣抵年限由五年延長為十年。

立法院於九十八年五月修正所得稅法第五條條文，將營利事業所得稅稅率由百分之二十五調降為百分之二十，並自九十九年度施行。本公司業已依此修正條文重新計算遞延所得稅資產或負債，並將所產生之差額列為遞延所得稅利益及費用。

本公司遞延所得稅資產明細如下：

	九十八年十二月三十一日	九十七年十二月三十一日
遞延所得稅資產		
虧損扣抵及投資抵減	\$ 624,254	\$ 199,067
提列備抵呆帳及保證責任準備超限	296,973	-
其 他	203,509	156,655
	1,124,736	355,722
採行連結稅制合併結算申報影響數	(280,875)	-
遞延所得稅資產（附註十五）	\$ 843,861	\$ 355,722

截至九十八年十二月三十一日止，投資抵減相關資訊如下：

法令依據	抵減項目	可抵減總額	尚未抵減餘額	最後抵減年度
促進產業升級條例	人才培訓支出	\$ 13,895	\$ 13,895	103

截至九十八年十二月三十一日止，虧損扣抵可抵稅金額之相關資訊如下：

尚未扣抵餘額	最後扣抵年度
\$ 510,273	108
100,086	117
\$ 610,359	

上述虧損扣抵可抵稅金額100,086仟元係海外分行九十七年度虧損而產生，依據當地稅法規定，虧損扣抵年限為二十年。

帳列遞延所得稅資產本期變動數列示如下：

	九十八年度	九十七年度
採行連結稅制使用之投資抵減	(\$ 37,931)	\$ -
其他遞延所得稅資產變動數	530,389	216,191
以前年度遞延所得稅資產核定調整	(4,319)	1,054
	\$ 488,139	\$ 217,245

本公司因合併結算申報所估列之應收（付）連結稅制撥補款明細如下：

	九十八年十二月三十一日	九十七年十二月三十一日
應向母公司收取（支付）之稅款	\$ 290,337	(\$ 1,641,300)

本公司兩稅合一相關資訊如下：

	九十八年十二月三十一日	九十七年十二月三十一日
可扣抵稅額帳戶餘額	\$ 400,672	\$ 548,527
	九十八年度（預計）	九十七年度（實際）
盈餘分配之稅額扣抵比率	6.98%	6.86%

未分配盈餘相關資訊：

	九十八年十二月三十一日	九十七年十二月三十一日
八十六年度以前	\$ -	\$ -
八十七年度以後	5,744,270	11,749,240
	\$ 5,744,270	\$ 11,749,240

截至九十八年十二月三十一日止，本公司營利事業所得稅申報案件，業經稅捐機關核定至九十二年度。惟本公司對九十二年度營利事業所得稅核定調整減少債券溢價攤銷額，致調增課稅所得額31,628仟元之結果不服，已依法提起行政救濟。

(二五) 股東權益

資本公積

依照法令規定，資本公積除彌補公司虧損外，不得使用，但超過票面金額發行股票所得之溢額（包括以超過面額發行普通股、因合併而發行股票之股本溢價及庫藏股票交易等）及受領贈與之所得產生之資本公積，得撥充股本，其撥充股本每年以實收股本之一定比率為限。因長期股權投資產生之資本公積，不得作為任何用途。

未實現重估增值

於九十五年五月以前，以股東權益項下之未實現重估增值彌補累積虧損者，以後年度如有盈餘，除依公司法之規定分配外，應先將該項盈餘轉回股東權益項下之未實現重估增值，在原撥補數額未全部轉回前，盈餘不得分派股利或作其他用途。九十五年五月以後，未實現重估增值不得彌補以前年度虧損。

股利政策及盈餘分配

本公司每年度決算有盈餘時，於依法完納一切稅捐及彌補以往年度虧損後，應提百分之三十為法定公積。但法定公積已達實收資本總額時不在此限，並得依法令規定及業務需要提列特別公積。

依金融控股公司法規定，金融控股公司子公司之股東會職權由董事會行使，不適用公司法有關股東會之規定。

本公司章程所訂之股利分派政策如下：

1. 員工紅利訂為百分之一至百分之八，並授權董事會於該範圍內按年決定。
2. 股東股息紅利，由董事會視業務經營環境及發展需要，以現金股利不低於當年度盈餘股利之三分之一為原則，並提請股東常會決議分派之。

九十八及九十七年度應付員工紅利之估列金額分別為475,980千元及155,299千元，係依過去經驗以可能發放之金額為基礎，按稅後淨利（已扣除員工紅利之金額）扣除應提列之法定盈餘公積及特別盈餘公積後之百分之八範圍內計算。於股東會決議日時，若金額仍有變動，則依會計估計變動處理，於股東會決議年度調整入帳。

九十八年五月十八日董事會代行股東會決議配發九十七年度員工紅利為155,299千元。員工紅利全數為現金紅利。股東會決議配發之員工紅利與九十七年度財務報表認列之員工分紅155,299千元並無差異。

法定盈餘公積未達資本總額或自有資本與風險性資產比率未達銀行法規定前，最高現金盈餘分配，依銀行法及中央主管機關之規定辦理。當法定盈餘公積未達股本總額前，現金盈餘分配最高不超過股本總額之百分之十五。

本公司九十七年度盈餘分配議案，有關董事會通過擬議及股東會決議分配情形，請至台灣證券交易所「公開資訊觀測站」查詢。

依金管證一字第0950000507號函，公開發行公司於九十六年開始及以後年度決議分配前一年度盈餘時，除依法提列法定盈餘公積外，應依證券交易法第四十一條第一項規定，就帳列股東權益項下之「金融商品未實現損失」金額提列相同數額之特別盈餘公積。首次提列時，應先自當年度盈餘下提列，不足數額則自前期末分配盈餘提列；第二年以後年度，續就當年度帳列股東權益項下之「金融商品未實現損失」金額與前一年度「金融商品未實現損失」金額之差額，比照首次提列作法，補提特別盈餘公積或迴轉為可分配盈餘。

分配未分配盈餘時，除屬非中華民國境內居住者之股東外，其餘股東可獲配按股利分配日之稅額扣抵比率計算之股東可扣抵稅額。

備供出售金融資產未實現損益

九十八及九十七年度備供出售金融資產未實現損益之變動如下：

	九十八年度	九十七年度
年初餘額	(\$ 6,131,638)	(\$ 1,095,261)
直接認為股東權益調整項目	3,886,803	(5,321,274)
轉列損益項目	(374,066)	284,897
年底餘額	(\$ 2,618,901)	(\$ 6,131,638)

(二六) 用人、折舊及攤銷費用

	九十八年度	九十七年度
用人費用		
薪資費用	\$ 5,401,862	\$ 5,436,605
勞健保費用	449,075	421,736
退休及卹償金	754,947	802,202
伙食費	150,736	151,469
福利金	65,270	103,953
其他	2,316,078	2,063,579
	\$ 9,137,968	\$ 8,979,544
折舊費用	\$ 896,653	\$ 932,746
攤銷費用	\$ 193,391	\$ 227,858

(二七) 每股盈餘

計算每股盈餘之分子及分母揭露如下：

	金額 (分子)		股數 (分母) (仟股)	每股盈餘 (元)	
	稅前	稅後		稅前	稅後
九十八年度					
每股盈餘	\$ 3,628,650	\$ 3,978,796	3,780,900	\$ 0.96	\$ 1.05
九十七年度					
每股盈餘	\$ 12,181,532	\$ 9,983,766	3,780,900	\$ 3.22	\$ 2.64

(二八) 關係人交易事項

本公司與關係人間之關係及重大交易事項彙總如下：

關係人之名稱及關係

關係人名稱	與本公司之關係
華南金融控股股份有限公司（以下簡稱華南金控）	本公司之母公司
台灣銀行股份有限公司（以下簡稱台灣銀行）	本公司母公司之主要股東
華銀保險代理人股份有限公司（以下簡稱華銀保代）	本公司之子公司
華南產物保險股份有限公司（以下簡稱華南產險）	本公司母公司之子公司
華南永昌證券投資信託股份有限公司（以下簡稱華南永昌投信）	本公司母公司之子公司
華南永昌綜合證券股份有限公司（以下簡稱華南永昌證券）	本公司母公司之子公司
華南金創業投資股份有限公司（以下簡稱華南金創投）	本公司母公司之子公司
華南金管理顧問股份有限公司（以下簡稱華南金管顧）	本公司母公司之子公司
華南金資產管理股份有限公司（以下簡稱華南金資產管理）	本公司母公司之子公司
華昱建設股份有限公司（以下簡稱華昱建設）	實質關係人
華南期貨股份有限公司（以下簡稱華南期貨）	實質關係人
Hua Nan Securities (HK) Limited（以下簡稱Hua Nan Securities (HK)）	實質關係人
Hua Nan Holdings Corp.	實質關係人
Hua Nan International Limited	實質關係人
Hua Nan Asset Management Corp.	實質關係人
華南證券投資顧問股份有限公司（以下簡稱華南投顧）	實質關係人
全球亨利組合基金	華南永昌投信經理之基金
全球神農水資源基金	華南永昌投信經理之基金
黃河世紀基金	華南永昌投信經理之基金
永達建設股份有限公司（以下簡稱永達建設）	該公司董事長為本公司董事長二親等以內之親屬
永鼎建設股份有限公司（以下簡稱永鼎建設）	該公司董事長為本公司董事長二親等以內之親屬
祥登建設股份有限公司（以下簡稱祥登建設）	該公司董事長為本公司董事長二親等以內之親屬
台灣銅管股份有限公司（以下簡稱台灣銅管）	該公司董事長為本公司董事長二親等以內之親屬
台灣鑛業工業股份有限公司（以下簡稱台灣鑛業工業）	該公司董事長為本公司董事長二親等以內之親屬
其他關係人	本公司董事、監察人、經理人、其親屬暨其所屬事業及實質關係人

與關係人間之重大交易事項

存放銀行同業

	九十八年十二月三十一日		九十七年十二月三十一日	
	金額	佔各該科目%	金額	佔各該科目%
台灣銀行	\$ 319,870	13	\$ 127,896	2

銀行同業存款

	九十八年十二月三十一日		九十七年十二月三十一日	
	金額	佔各該科目%	金額	佔各該科目%
台灣銀行	\$ 8,223	2	\$ 6,666	2

拆放銀行同業

	九十八年度				九十七年度			
	最高餘額	期末餘額	利息收入	年利率(%)	最高餘額	期末餘額	利息收入	年利率(%)
台灣銀行	\$ 15,509,363	\$ 3,705,240	\$ 36,017	0.095~2.75	\$ 9,378,606	\$ 3,769,010	\$ 87,323	0.10~5.50

銀行同業拆放

	九十八年度				九十七年度			
	最高餘額	期末餘額	利息費用	年利率(%)	最高餘額	期末餘額	利息費用	年利率(%)
台灣銀行	\$ 6,613,800	\$ 5,000	\$ 288	0.096~1.04	\$ 14,215,452	\$ 10,000	\$ 102,019	0.15~8.17

存款

	九十八年度		九十七年度	
	期末餘額	年利率 (%)	期末餘額	年利率 (%)
華南金控	\$ 83,084	0-0.1	\$ 957,922	0-0.69
華南期貨	342,696	0-0.75	236,952	0-0.85
華銀保代	135,815	0.1-0.96	146,014	0.10-2.17
Hua Nan Securities (HK) Limited	479,409	0.01-0.45	203,755	0-4.65
Hua Nan Asset Management Corporation	65,376	0.01-0.44	265,445	0-4.15
華南永昌證券	420,462	0-1.005	468,532	0-2.39
華南投顧	26,465	0-1.085	26,485	0.10-2.66
華南產險	417,869	0-1.085	342,069	0-2.685
華南金創投	266,688	0.01-1.925	226,420	0.01-2.658
華南金資產管理	82,300	0-0.1	78,120	0-0.10
華昱建設	97,077	0.1-0.905	99,402	0.1-1.655
華南永昌投信	22,825	0-0.01	9,122	0-0.10
華南金管顧	21,103	0-2.71	19,765	0-2.71
其 他	10,870,996	0-13	10,441,015	0-13
	<u>\$ 13,332,165</u>		<u>\$ 13,521,018</u>	

公平價值變動列入損益之金融資產－股價指數期貨保證金

	九十八年度	九十七年度
華南期貨	<u>\$ 79,619</u>	<u>\$ 79,859</u>

放款

關係人放款

九十八年度							
類別	戶數或關係人名稱	本期最高餘額	期末餘額	履約情形		擔保品內容	與非關係人之交易條件有無不同
				正常放款	逾期放款		
消費性放款	28	12,566	12,566	12,566	-	無	無
自用住宅抵押放款	76	356,781	356,781	356,781	-	不動產	無
其他放款	祥登建設	40,000	40,000	40,000	-	不動產 上市櫃股票	無
其他放款	永鼎建設	350,000	350,000	350,000	-	不動產	無
其他放款	台灣鑛資工業	477	477	477	-	不動產、存款	無
其他放款	華南永昌證券	20,000	-	-	-	不動產	無
其他放款	其他關係人	65,000	65,000	65,000	-	不動產、存款	無

九十七年度							
類別	戶數或關係人名稱	本期最高餘額	期末餘額	履約情形		擔保品內容	與非關係人之交易條件有無不同
				正常放款	逾期放款		
消費性放款	23	11,673	11,469	11,469	-	無	無
自用住宅抵押放款	77	308,265	305,197	305,197	-	不動產	無
其他放款	祥登建設	40,000	40,000	40,000	-	不動產 上市櫃股票	無
其他放款	永鼎建設	350,000	350,000	350,000	-	不動產	無
其他放款	台灣銅管	8,000	7,200	7,200	-	不動產	無
其他放款	其他關係人	37,500	37,500	37,500	-	不動產	無

保證款項

九十八年度					
關係人名稱	本期最高餘額	期末餘額	保證責任準備餘額	費率區間	擔保品內容
台灣鑛資工業	477	477	-	1%	不動產、存款

利息支出

	九十八年度		九十七年度	
	金額	佔各該科目%	金額	佔各該科目%
華南金控	\$ 2,074	0.02	\$ 32,774	0.13

買賣票券及債券交易

	九十八年度				
	向關係人購買票券及債券	出售票券及債券予關係人	向關係人購買附賣回條件之票券及債券	出售附買回條件之票券及債券予關係人	利息收入(費用)
華南永昌證券	\$ 3,104,652	\$ 2,153,357	\$ -	\$ -	\$ -
華銀保代	-	-	-	50,000	(9)

	九十七年度				
	向關係人購買票券及債券	出售票券及債券予關係人	向關係人購買附賣回條件之票券及債券	出售附買回條件之票券及債券予關係人	利息收入(費用)
華南永昌證券	\$ 365,785	\$ 83,182	\$ 100,000	\$ -	\$ 16
華銀保代	-	-	-	150,000	(39)

手續費收入

	九十八年度		九十七年度	
	金額	佔該科目%	金額	佔該科目%
華南永昌證券	\$ 32,482	0.67	\$ 18,207	0.34
華南產險	40,424	0.84	41,446	0.77
華南永昌投信	10,108	0.21	10,686	0.20
華南金管顧	-	-	80	-
華南金資產管理	655	0.01	-	-
華南金創投	153	-	160	-
	\$ 83,822		\$ 70,579	

主要係本公司向華南永昌證券、華南產險、華南永昌投信、華南金管顧、華南金資產管理及華南金創投收取推廣共同行銷業務之獎勵金。無與非關係人為同類交易可資比較交易條件。

租賃

本公司與華銀保代簽約出租營業場所，租期至一〇一年二月止，租金按月收取。九十八及九十七年度之租金收入分別為2,151千元及2,498千元。

本公司與華南永昌證券簽約出租營業場所，租期至一〇一年八月止，租金按月收取。九十八及九十七年度之租金收入分別為23,646千元及23,213千元。

本公司與永達建設簽約承租營業場所，租期至一〇三年十一月止，租金按月收取。九十八及九十七年度之租金費用分別為2,368千元及4,150千元。

本公司與華南金控簽約出租營業場所，租期至一〇〇年九月止，租金按月收取。九十八及九十七年度之租金收入分別為5,648千元及5,210千元。

本公司與華南永昌投信簽約出租營業場所，租期至一〇一年五月止，租金按月收取。九十八及九十七年度之租金收入皆為800千元。

本公司與華南產險簽約出租營業場所，租期至一〇一年二月止，租金按月收取。九十八及九十七年度之租金收入皆為2,958千元。

本公司與華南金資產管理簽約出租營業場所，租期至一〇〇年七月止，租金按月收取。九十八及九十七年度之租金收入分別為6,739千元及4,814千元。

手續費費用

	九十八年度		九十七年度	
	金額	佔該科目%	金額	佔該科目%
華南永昌證券	\$ 72	0.01	\$ 8	-
華南產險	167	0.02	-	-
	<u>\$ 239</u>		<u>\$ 8</u>	

係本公司支付與華南永昌證券及華南產險推廣共同行銷業務之獎勵金。無與非關係人為同類交易可資比較交易條件。

其他業務及管理費用－分擔其他費用

	九十八年度		九十七年度	
	金額	佔該科目%	金額	佔該科目%
華南永昌證券	\$ 62,660	1.59	\$ 56,999	1.29
華南期貨	1,851	0.05	1,088	0.02
	<u>\$ 64,511</u>		<u>\$ 58,087</u>	

係本公司於華南永昌證券及華南期貨設置營業櫃檯所支付之使用費，該支出帳列其他業務及管理費用－分擔其他費用內。

其他業務及管理費用－保險費

	九十八年度		九十七年度	
	金額	佔該科目%	金額	佔該科目%
華南產險	\$ 33,198	0.84	\$ 31,383	0.71

其他業務及管理費用－委託調查研究費

	九十八年度		九十七年度	
	金額	佔該科目%	金額	佔該科目%
華南投顧	\$ 5,880	0.15	\$ 5,880	0.13

手續費收入－顧問諮詢費

	九十八年度		九十七年度	
	金額	佔該科目%	金額	佔該科目%
華銀保代	\$ 297,599	6.18	\$ 393,058	9.14

手續費收入－外部獎勵金

	九十八年度		九十七年度	
	金額	佔該科目%	金額	佔該科目%
華銀保代	\$ 25,995	0.54	\$ 18,330	-

其他業務及管理費用－外包費

	九十八年度		九十七年度	
	金額	佔該科目%	金額	佔該科目%
華南金資產管理	\$ 20,427	0.52	\$ 20,960	0.48

(二九) 承諾事項及或有負債

截至九十八年十二月三十一日，除附註三十金融商品之揭露具資產負債表外信用風險之金融商品合約金額所述者外，本公司尚有下列或有事項及承諾：

本公司以營業租賃方式承租營業場所，其相關之存出保證金為259,747仟元（224,000仟元帳列其他應收款），其中包括151,526仟元係以押租方式承租，除押租部分不另支付租金外，依合約規定估計未來五年應支付租金總額明細如下：

期間	金額
九十九	\$ 459,399
一〇〇	373,410
一〇一	287,429
一〇二	215,210
一〇三	113,307

一〇四年度以後年度應支付之租金總額約為145,113仟元，按九十八年十二月三十一日郵匯局一年期定期存款利率0.83%折算之現值約為142,601仟元。

本公司前為擔保鎮銘營造公司承攬台灣鐵路管理局（以下簡稱台鐵）工程之履約。茲因該公司未申報竣工即置之不管，台鐵乃終止契約並要求保證銀行撥付履約保證金4,489仟元。截至目前為止，該案仍由法院二審審理中，尚無法確知最後結果，故未估列任何可能之損失。

原告楊秀琴主張本公司及本公司行員未確實執行查封業務，致其於拍賣程序實際應買之土地與預期應買之土地不符而蒙受損害，遂提出損害賠償訴訟。該案仍由法院更三審審理中，尚無法確知判決結果，故未估列任何可能之損失。

(三十) 金融商品資訊之揭露

公平價值之資訊

	九十八年十二月三十一日		九十七年十二月三十一日	
	帳面價值	公平價值	帳面價值	公平價值
金融資產				
現金及約當現金	\$ 18,847,140	\$ 18,847,140	\$ 27,480,987	\$ 27,480,987
存放央行及拆借銀行同業	158,603,970	158,603,970	127,338,743	127,338,743
公平價值變動列入損益之金融資產	26,294,415	26,294,415	39,307,562	39,307,562
附賣回票券及債券投資	3,935,604	3,935,604	6,141,391	6,141,391
應收款項	29,411,308	29,411,308	26,447,543	26,447,543
貼現及放款	1,104,726,331	1,104,726,331	1,122,582,898	1,122,582,898
備供出售金融資產	70,132,532	70,132,532	100,144,832	100,144,832
持有至到期日金融資產	322,968,471	322,958,758	186,745,664	186,689,325
採權益法之股權投資	215,845	215,845	221,932	221,932
其他金融資產	7,219,858	7,219,858	6,990,594	6,991,420
金融負債				
央行及銀行同業存款	48,621,314	48,621,314	51,736,738	51,736,738
公平價值變動列入損益之金融負債	41,999,203	41,999,203	47,985,400	47,985,400
附買回票券及債券負債	18,188,348	18,188,348	33,345,144	33,345,144
應付款項	36,208,428	36,208,428	42,749,262	42,749,262
存款及匯款	1,512,713,803	1,512,713,803	1,385,566,970	1,385,566,970
應付金融債券	26,300,000	27,045,996	29,800,000	30,804,568
其他金融負債	690,156	690,156	749,916	749,916

本公司估計金融商品公平價值所使用之方法及假設如下：

短期金融商品以其在資產負債表上之帳面價值估計其公平價值，因為此類商品到期日甚近，其帳面價值應屬估計公平價值之合理基礎。此方法應用於現金及約當現金、存放央行及拆借銀行同業、附賣回票券及債券投資、應收款項、央行及銀行同業存款、應付款項、匯款、附買回票券及債券負債等。

公平價值變動列入損益之金融商品、備供出售金融資產、持有至到期日金融資產及避險之衍生性金融商品，如有活絡市場公開報價時，則以此市場價格為公平價值。若無市場價格可供參考時，則採用評價方法估計。本公司採用評價方法所使用之估計及假設，與市場參與者於金融商品訂價時用以作為估計及假設之資訊一致，該資訊為本公司可取得者。

對無活絡市場之債務商品採現金流量折現法，本公司使用之折現率與實際上條件及特性相同之金融商品之報酬率相等，其條件及特性包括債務人之信用狀況、合約規定固定利率計息之剩餘期間、支付本金之剩餘期間及支付幣別等，本公司對該等金融商品之折現率為1.90%至5.00%。

貼現及放款、存款因皆為付息之金融資產、負債，故其帳面價值與目前之公平價值相近。催收款之帳面價值係減除備抵呆帳後之預計收回金額，故均以帳面價值為公平價值。

採權益法之股權投資皆屬未上市櫃公司股票，因無活絡市場公開報價，其公平價值估計數之變異區間並非相當小，且變異區間內各估計數之機率無法合理評估，因是公平價值無法可靠衡量，故其帳面價值應屬估計其公平價值之合理基礎。

以成本衡量之金融商品係持有未於證券交易所上市或未於櫃買中心櫃檯買賣之股票，且未具重大影響力或與該等股票連動且以該等股票交割之衍生性商品，依公開發行銀行財務報告編製準則之規定，應以成本衡量。

應付金融債券以其預期現金流量之折現值估計公平價值。折現率則以所能獲得類似條件（相近之到期日）之借款利率為準，所使用之折現率為0.654%至3.30%。

衍生性金融商品如無活絡市場價格可供參考時，遠期外匯及利率交換合約採用現金流量折現法，選擇權採用Black-Scholes model、二項式評價或蒙地卡羅模擬法。

本公司係以路透社（或美聯社）報價系統所顯示之外匯匯率，就個別遠期外匯合約到期日之遠期匯率分別計算個別合約之公平價值。利率交換及換匯換利合約之公平價值除部分係以交易對象提供之報價資料，餘係以彭博（Bloomberg）資訊系統顯示之報價資料，就個別合約分別計算評估公平價值。

本公司金融資產及金融負債之公平價值，以活絡市場之公開報價直接決定者，及以評價方法估計者分別為：

	公開報價決定之金額		評價方法估計之金額	
	九十八年 十二月三十一日	九十七年 十二月三十一日	九十八年 十二月三十一日	九十七年 十二月三十一日
金融資產				
現金及約當現金	\$ -	\$ -	\$ 18,847,140	\$ 27,480,987
存放央行及拆借銀行同業	-	-	158,603,970	127,338,743
公平價值變動列入損益之金融資產	10,577,290	17,286,869	15,717,125	22,020,693
附賣回票券及債券投資	3,935,604	6,141,391	-	-
應收款項	-	-	29,411,308	26,447,543
貼現及放款	-	-	1,104,726,331	1,122,582,898
備供出售金融資產	45,652,323	60,360,757	24,480,209	39,784,075
持有至到期日金融資產	541,602	136,558	322,417,156	186,552,767
採權益法之股權投資	-	-	215,845	221,932
其他金融資產	768	19,791	7,219,090	6,971,629
金融負債				
央行及銀行同業存款	-	-	48,621,314	51,736,738
公平價值變動列入損益之金融負債	2,269,885	8,451,809	39,729,318	39,533,591
附買回票券及債券負債	18,188,348	33,345,144	-	-
應付款項	-	-	36,208,428	42,749,262
存款及匯款	-	-	1,512,713,803	1,385,566,970
應付金融債券	-	-	27,045,996	30,804,568
其他金融負債	145,786	244,103	544,370	505,813

本公司於九十八及九十七年度因以公開報價決定及以評價方法估計之公平價值變動而認列為當期損益之金額分別為2,373,673千元及(918,055)千元。

本公司九十八年十二月三十一日暴露於利率變動之公平價值風險之金融資產及負債分別為382,025,572千元及34,600,000千元。九十八年十二月三十一日暴露於利率變動之現金流量風險之金融資產及負債分別為31,626,890千元及30,470,000千元。九十七年十二月三十一日暴露於利率變動之公平價值風險之金融資產及負債分別為274,836,626千元及29,600,000千元。九十七年十二月三十一日暴露於利率變動之現金流量風險之金融資產及負債分別為43,416,353千元及37,970,000千元。

本公司九十八年度非以公平價值衡量且非以公平價值變動認列損益之金融資產或金融負債，其利息收入及利息費用分別為27,852,624千元及11,299,191千元。九十七年度非以公平價值且非以公平價值變動認列損益之金融資產或金融負債，其利息收入及利息費用分別為50,911,250千元及25,040,897千元。

財務風險資訊

市場風險

市場風險之定義：

市場風險係指因市場風險因子（Market Risk Factors）之變動，造成對交易部位價值下跌之不利影響。其中市場風險因子包含利率、匯率、權益證券價格、信用價差、相關係數或波動度等。

市場風險管理架構與規劃：

本公司針對金融交易之市場風險管理，除落實交易市場風險辨識、公平價值衡量、風險監控及報告揭露外，並定期針對全行金融交易所面臨之市場風險因子進行暴險額衡量、分析、報表製作與揭露，以及導入市場風險限額控管機制，以適當反映並落實本公司金融交易市場風險管理。

市場風險管理：

本公司從事各項金融商品交易操作皆依當年度預算目標，設有部位限額、停損限額及風險值限額控管市場風險，且因其市場利率或匯率變動產生之損益大致會被軋平或與被避險項目之損益抵銷，故市場價格風險並不重大。

本公司係以金融商品市場風險值（Value at Risk）及其敏感度（Market Risk Factor Sensitivities）作為市場風險管理工具。金融商品市場風險值衡量係採行集團風險值系統進行，依據各交易部位採歷史模擬法計算，並輔以考量各市場風險因子間相關性，計算全行潛在金融交易市場風險暴險程度。市場風險敏感度係指交易部位因特定市場風險因子變動一單位所造成其價值之變動。本公司市場風險敏感度揭露交易簿持有各類風險部位產生之市場風險。

匯率風險敏感度（Foreign Exchange Rate Factor Sensitivities, FX Delta）係指於資產負債表日，各幣別淨部位因匯率變動上升1%之價值變動影響數。下表之匯率風險敏感度除直接源於外匯衍生性商品之風險敏感度外，亦整合為避險目的承作之即期外匯交易部位之風險敏感度及各外幣之現貨部位。

利率風險敏感度（Interest Rate Factor Sensitivities, DV01或PVBP）係指於資產負債表日，本公司因各評價殖利率曲線之利率期限結構平行上移0.01%（1基本點）時，對於具有利率敏感性金融商品交易部位（含債券及其避險所搭配之衍生性金融商品）未來現金流量之現值變動影響數。

權益證券風險敏感度係指於資產負債表日，本公司因權益證券市場價格（例如：加權股價指數）上升1點時，對於權益證券交易部位之價值變動影響數。本公司所承作之權益證券主要為股票現貨。

基準日：98/12/31，幣別單位：新台幣仟元

市場風險類型	主要幣別	九十八年十二月三十一日
匯率風險敏感度	美金	\$ 9,428
	人民幣	658
	澳幣	725
利率風險敏感度	新台幣	(329)
	美金	(72)
權益證券風險敏感度	新台幣	6

信用風險

本公司所持有或發行之金融商品，可能因交易對方或他方未能履行合約義務而導致本公司發生損失。本公司在提供貸款、貸款承諾及保證等業務時，均作謹慎之信用評估。具有擔保品的貸款占貸款總金額比率約為57%。本公司因貸款、貸款承諾或保證所要求提供之擔保品通常為現金、存貨、具有流通性之有價證券或其他財產等。當交易對方或他方違約時，本公司具有強制執行其擔保品或其他擔保之權利，能有效降低本公司之信用風險，惟於揭露最大信用暴險金額時，不考量擔保品之公平價值。本公司信用風險金額九十八年及九十七年十二月三十一日分別約為1,196,390,346千元及1,246,253,384千元（包括指定以公平價值變動列入損益之債券投資最大信用暴險金額5,327,895千元及9,199,820千元），係以資產負債表日公平價值為正數之合約為評估對象。

本公司所持有之各種金融商品，其最大信用暴險金額（不含擔保品之公平價值）分析如下：

金融商品項目	九十八年十二月三十一日		九十七年十二月三十一日	
	帳面價值	最大信用暴險金額	帳面價值	最大信用暴險金額
交易目的金融資產				
票券投資	\$ 13,783,615	\$ 7,676,472	\$ 16,171,196	\$ 12,463,616
可轉讓定期存單	799	799	605,117	605,117
金融債券	3,066,149	3,066,149	4,361,602	4,361,603
公司債	402,891	402,891	451,751	451,751
國內上市（櫃）股票	46,950	-	-	-
基金受益憑證	120,000	-	298,232	-
政府公債	743,676	-	-	-
股價指數期貨	79,619	-	79,859	-
選擇權	1,570,224	1,570,224	5,013,998	5,013,998
	<u>19,813,923</u>	<u>12,716,535</u>	<u>26,981,755</u>	<u>22,896,085</u>
指定公平價值金融資產				
公司債	2,478,232	2,478,232	5,402,035	5,402,035
金融債券	2,688,783	2,688,783	3,470,045	3,470,045
政府公債	-	-	327,740	327,740
票券投資	160,880	160,880	-	-
	<u>5,327,895</u>	<u>5,327,895</u>	<u>9,199,820</u>	<u>9,199,820</u>
備供出售金融資產				
國庫券及政府公債	12,744,007	-	28,728,980	-
公司債	17,861,642	17,861,642	26,250,221	26,250,221
金融債券	33,214,816	33,214,816	44,349,314	44,349,314
票券投資	499,255	499,255	253,728	253,728
國內上市（櫃）股票	8,222,115	-	6,997,233	-
基金受益憑證	502,836	-	651,244	-
	<u>73,044,671</u>	<u>51,575,713</u>	<u>107,230,720</u>	<u>70,853,263</u>
持有至到期日金融資產				
買入定期存單	320,350,000	-	180,540,000	-
金融債券	2,398,630	2,398,630	2,090,050	2,090,050
國庫券及政府公債	219,841	-	4,115,614	-
	<u>322,968,471</u>	<u>2,398,630</u>	<u>186,745,664</u>	<u>2,090,050</u>
其他金融資產				
以成本衡量之金融資產	3,986,663	3,986,663	4,016,664	4,016,664
買入匯款	9,629	9,629	15,538	15,538
短期墊款	178,606	178,606	195,530	195,530
非放款轉列之催收款項	273,959	273,959	615,956	615,956
避險之衍生性金融資產	768	768	19,791	19,791
無活絡市場之債券投資	2,878,932	2,878,932	2,570,000	2,570,000
	<u>7,328,557</u>	<u>7,328,557</u>	<u>7,433,479</u>	<u>7,433,479</u>
貼現及放款				
短期放款及透支	242,964,562	242,964,562	295,845,901	295,845,901
短期擔保放款及擔保透支	129,466,433	129,466,433	137,669,522	137,669,522
中期放款	190,631,939	190,631,939	168,165,155	168,165,155
中期擔保放款	109,358,080	109,358,080	112,171,819	112,171,819
長期放款	27,816,807	27,816,807	29,364,998	29,364,998
長期擔保放款	388,267,428	388,267,428	361,983,534	361,983,534
貼現及進出口押匯	10,054,543	10,054,543	8,723,688	8,723,688
應收帳款融資	362,633	362,633	441,645	441,645
放款轉列之催收款項	18,120,591	18,120,591	19,414,425	19,414,425
	<u>1,117,043,016</u>	<u>1,117,043,016</u>	<u>1,133,780,687</u>	<u>1,133,780,687</u>
交易目的金融負債				
選擇權	(1,569,464)	-	(5,010,894)	-
指定公平價值金融負債				
金融債券	(38,770,000)	-	(37,770,000)	-
應付金融債券	(26,300,000)	-	(29,800,000)	-

上表列示之信用風險金額係以資產負債表日公平價值為正數之合約為評估對象。當金融商品交易相對人顯著集中於一人，或金融商品交易相對人雖有若干，但大多從事類似之商業活動，且具有類似之經濟特質，使其履行合約之能力受到經濟或其他狀況之影響亦相類似時，則發生信用風險顯著集中之情況。產生信用風險顯著集中之特徵，包含債務人所從事營業活動之性質。本公司未顯著集中與單一客戶或單一交易相對人進行交易，亦未顯著集中於特定產業或地區（各產業均佔總額10%以下）。惟估本公司放款、貼現及買匯暨應收證券融資款餘額達10%以上者，依其對象別分類列示信用風險顯著集中之資訊如下：

對象	九十八年十二月三十一日		九十七年十二月三十一日	
	帳面金額	最大信用暴險金額	帳面金額	最大信用暴險金額
民營企業	\$ 542,227,604	\$ 542,227,604	\$ 590,277,027	\$ 590,277,027
自然人	365,874,939	365,874,939	348,476,622	348,476,622
政府機關	73,595,809	-	29,615,892	-
	<u>\$ 981,698,352</u>	<u>\$ 908,102,543</u>	<u>\$ 968,369,541</u>	<u>\$ 938,753,649</u>

具有資產負債表外信用風險之金融商品，本公司由於承作貸款和發行信用卡，故有大量的授信承諾，其大部分所承作貸款之授信期限為一年。本公司亦提供保證及開發商業信用狀擔保客戶對第三者履行義務，其到期日並未集中於特定時間。

本公司九十八年及九十七年十二月三十一日具資產負債表外信用風險之金融商品合約金額如下：

	九十八年十二月三十一日	九十七年十二月三十一日
保證及開發信用狀	\$ 76,438,266	\$ 68,215,481
信用卡授信承諾	61,781,922	70,378,451
約定之融資額度承諾	120,285,315	132,695,074

由於此等金融商品不會於到期前全部實際支付，因此該合約金額並不代表未來現金流出數，亦即未來現金需求金額低於合約金額。假設授信額度已用罄且擔保品或其他擔保完全失去其價值時，信用風險金額與合約金額相等，亦即此為其可能發生之最大損失。

流動性風險

本公司於九十八及九十七年度之資本及營運資金足以支應履行所有合約義務，故未有因無法籌措資金以履行合約義務之流動性風險。本公司所持有之衍生性金融商品除具有槓桿倍數效果之利率交換合約外，無法於市場上以合理價格出售之可能性極小，故變現流動風險甚低。

就資產及負債作到期日及利率之配合，並控管未配合之缺口，係為本公司之經營管理基本政策，由於交易條件之不確定及種類之不同，故資產及負債之到期日及利率通常無法完全配合，此種缺口可能產生潛在之利益，或亦可能產生損失。本公司依資產及負債之性質採用適當之分組方式作到期分析以評估本公司之流動能力，茲列示到期分析：

單位：新台幣百萬元

	九十八年十二月三十一日						
	未超過一個月期限者	超過一個月至三個月期限者	超過三個月至六個月期限者	超過六個月至一年期限者	超過一年至二年期限者	超過二年期限者	合計
資 產							
現金及約當現金	\$ 18,847	\$ -	\$ -	\$ -	\$ -	\$ -	\$ 18,847
存放央行及拆借銀行同業	27,957	88,421	40,939	-	-	1,287	158,604
公平價值變動列入損益之金融資產－淨額	18,023	341	957	1,853	2,366	2,754	26,294
附買回票券及債券投資	2,459	1,477	-	-	-	-	3,936
貼現及放款－總額 (不含應收帳款融資及催收款)	163,331	136,519	102,927	65,306	64,607	565,870	1,098,560
備供出售之金融資產－淨額	2,235	3,186	6,187	15,908	17,366	25,251	70,133
持有至到期日金融資產	157,045	102,500	59,850	1,000	-	2,573	322,968
其他金融資產 (不含非放款轉列之催收款)	10	2,000	-	-	-	5,045	7,055
資 產 合 計	\$ 389,907	\$ 334,444	\$ 210,860	\$ 84,067	\$ 84,339	\$ 602,780	\$ 1,706,397
負 債							
央行及銀行同業存款	\$ -	\$ 48,621	\$ -	\$ -	\$ -	\$ -	\$ 48,621
公平價值變動列入損益之金融負債	2,881	1,577	13	4,763	7,525	25,240	41,999
附買回票券及債券負債	13,638	3,462	464	624	-	-	18,188
存款(不含支存及匯款)	176,452	151,379	829,283	214,223	22,302	70,609	1,464,248
應付金融債券	-	-	-	-	2,650	23,650	26,300
其他金融負債	571	-	-	39	67	13	690
負 債 合 計	\$ 193,542	\$ 205,039	\$ 829,760	\$ 219,649	\$ 32,544	\$ 119,512	\$ 1,600,046
缺 口	\$ 196,365	\$ 129,405	(\$ 618,900)	(\$ 135,582)	\$ 51,795	\$ 483,268	\$ 106,351
九十七年十二月三十一日							
	未超過一個月期限者	超過一個月至三個月期限者	超過三個月至六個月期限者	超過六個月至一年期限者	超過一年至二年期限者	超過二年期限者	合計
資 產							
現金及約當現金	\$ 27,481	\$ -	\$ -	\$ -	\$ -	\$ -	\$ 27,481
存放央行及拆借銀行同業	8,389	69,343	41,049	-	1,770	754	121,305
公平價值變動列入損益之金融資產－淨額	26,314	699	781	3,652	3,534	4,328	39,308
附買回票券及債券投資	3,591	2,550	-	-	-	-	6,141
貼現及放款－總額 (不含應收帳款融資及催收款)	155,521	187,585	93,080	62,790	51,552	563,397	1,113,925
備供出售之金融資產－淨額	5,941	1,691	3,890	12,090	21,784	54,749	100,145
持有至到期日金融資產	95,137	37,200	37,000	15,319	-	2,090	186,746
其他金融資產 (不含非放款轉列之催收款)	6,161	-	-	-	-	657	6,818
資 產 合 計	\$ 328,535	\$ 299,068	\$ 175,800	\$ 93,851	\$ 78,640	\$ 625,975	\$ 1,601,869
負 債							
央行及銀行同業存款	\$ -	\$ 40,809	\$ 7,752	\$ 3,176	\$ -	\$ -	\$ 51,737
公平價值變動列入損益之金融負債	9,284	88	157	6,436	6,252	25,768	47,985
附買回票券及債券負債	21,731	9,746	1,558	310	-	-	33,345
存款(不含支存及匯款)	178,026	161,816	698,469	231,974	22,416	49,462	1,342,163
應付金融債券	-	-	5,500	1,000	-	23,300	29,800
其他金融負債	457	-	-	3	13	277	750
負 債 合 計	\$ 209,498	\$ 212,459	\$ 713,436	\$ 242,899	\$ 28,681	\$ 98,807	\$ 1,505,780
缺 口	\$ 119,037	\$ 86,609	(\$ 537,636)	(\$ 149,048)	\$ 49,959	\$ 527,168	\$ 96,089

利率變動之現金流量風險及利率變動之公平價值風險

本公司所持有之浮動利率資產及所承擔之浮動利率債務，可能因市場利率變動使該資產及負債之未來現金流量產生波動，並導致風險，本公司評估該風險可能重大，故另簽訂利率交換合約，以進行避險。

預期重訂價日或預期到期日

本公司於九十八年及九十七年十二月三十一日，預期重訂價日和預期到期日皆不受合約日期之影響。下表顯示本公司之利率風險，以本公司所持有金融資產及金融負債之帳面價值表示，並依到期日或重訂價日二者中較早之日期予以分類，本公司所持有或發行之金融商品按不同重訂價日或到期日（二者中較早之日期）區分之帳面價值如下：

單位：新台幣百萬元

	九十八年十二月三十一日						
	未超過一個月 月期限者	超過一個月至 三個月期限者	超過三個月至 六個月期限者	超過六個月 至一年期限者	超過一年至 二年期限者	超過二年 期限者	合計
資 產							
現金及約當現金	\$ 704	\$ -	\$ -	\$ -	\$ -	\$ -	\$ 704
存放央行及拆借銀行同業	26,993	65,555	1,613	39,327	-	-	133,488
公平價值變動列入損益之金融資產－ 淨額	13,314	6,610	2,698	633	1,102	1,937	26,294
附賣回票券及債券投資	2,459	1,477	-	-	-	-	3,936
貼現及放款－總額 (不含應收帳款融資及催收款)	888,339	103,182	49,193	20,849	19,112	18,248	1,098,923
備供出售之金融資產－淨額	16,582	13,078	5,151	6,122	12,230	16,970	70,133
持有至到期日之金融資產	157,367	102,500	59,850	1,000	-	2,251	322,968
其他金融資產 (不含非放款轉列之催收款)	3,998	2,000	-	-	-	879	6,877
資 產 合 計	\$ 1,109,756	\$ 294,402	\$ 118,505	\$ 67,931	\$ 32,444	\$ 40,285	\$ 1,663,323
負 債							
央行及銀行同業存款	\$ -	\$ 38,184	\$ 106	\$ -	\$ -	\$ -	\$ 38,290
公平價值變動列入損益之金融負債	2,881	8,046	4,634	1,156	55	25,227	41,999
附買回票券及債券負債	13,638	3,462	464	624	-	-	18,188
存款(不含支存及匯款)	1,217,696	85,782	62,932	95,660	764	40	1,462,874
應付金融債券	-	17,900	-	-	2,650	5,750	26,300
其他金融負債	524	56	37	-	37	36	690
負 債 合 計	\$ 1,234,739	\$ 153,430	\$ 68,173	\$ 97,440	\$ 3,506	\$ 31,053	\$ 1,588,341
缺 口	(\$ 124,983)	\$ 140,972	\$ 50,332	(\$ 29,509)	\$ 28,938	\$ 9,232	\$ 74,982
九十七年十二月三十一日							
	未超過一個月 月期限者	超過一個月至 三個月期限者	超過三個月至 六個月期限者	超過六個月 至一年期限者	超過一年至 二年期限者	超過二年 期限者	合計
資 產							
現金及約當現金	\$ 1,972	\$ -	\$ -	\$ -	\$ -	\$ -	\$ 1,972
存放央行及拆借銀行同業	9,144	48,643	5,608	35,441	-	-	98,836
公平價值變動列入損益之金融資產－ 淨額	17,269	11,497	3,122	2,947	1,763	2,710	39,308
附賣回票券及債券投資	3,591	2,550	-	-	-	-	6,141
貼現及放款－總額 (不含應收帳款融資及催收款)	791,784	231,435	51,775	5,416	4,640	28,875	1,113,925
備供出售之金融資產－淨額	16,228	17,246	4,792	8,818	13,187	39,874	100,145
持有至到期日之金融資產	95,137	37,200	37,000	15,319	-	2,090	186,746
其他金融資產 (不含非放款轉列之催收款)	5,966	65	22	-	-	570	6,623
資 產 合 計	\$ 941,091	\$ 348,636	\$ 102,319	\$ 67,941	\$ 19,590	\$ 74,119	\$ 1,553,696
負 債							
央行及銀行同業存款	\$ 8,111	\$ 33,663	\$ 5,283	\$ -	\$ -	\$ -	\$ 47,057
公平價值變動列入損益之金融負債	11,311	10,034	4,769	2,432	1,141	18,298	47,985
附買回票券及債券負債	21,731	9,746	1,558	310	-	-	33,345
存款(不含支存及匯款)	1,017,385	99,094	77,729	135,774	10,933	42	1,340,957
應付金融債券	1,000	20,400	3,000	-	-	5,400	29,800
其他金融負債	546	130	74	-	-	-	750
負 債 合 計	\$ 1,060,084	\$ 173,067	\$ 92,413	\$ 138,516	\$ 12,074	\$ 23,740	\$ 1,499,894
缺 口	(\$ 118,993)	\$ 175,569	\$ 9,906	(\$ 70,575)	\$ 7,516	\$ 50,379	\$ 53,802

重分類資訊

本公司於九十七年七月一日依財務會計準則公報三十四號「金融商品之會計處理準則」新修訂條文將金融資產重分類，重分類日之公平價值如下：

	重分類前	重分類後
公平價值變動列入損益之金融資產—交易目的	\$ 6,418,826	\$ -
備供出售金融資產	-	6,418,826
	<u>\$ 6,418,826</u>	<u>\$ 6,418,826</u>

九十七年度第三季國際經濟情勢動盪，全球金融市場因信心危機造成金融商品價值崩跌，本公司因不擬於短期內出售上表所列之交易目的金融資產，故將該類金融資產予以適當重分類至備供出售金融資產。

經重分類且尚未除列之金融資產於九十八及九十七年十二月三十一日之帳面金額及公平價值如下：

	九十八年十二月三十一日		九十七年十二月三十一日	
	帳面金額	公平價值	帳面金額	公平價值
備供出售金融資產	\$ 4,010,873	\$ 4,010,873	\$ 3,340,281	\$ 3,340,281

截至九十八及九十七年底止經重分類且尚未除列之金融資產於九十八及九十七年度分別認為損益之資訊，以及假設金融資產未重分類而須認列損益之擬制性資訊如下：

	九十八年度		九十七年度	
	認列利益 (損失) 金額	依原類別衡量而須認列 之擬制性利益 (損失)	認列利益 (損失) 金額	依原類別衡量而須認列 之擬制性利益 (損失)
備供出售金融資產	\$ -	\$ 659,539	\$ -	(\$ 3,078,545)

(三一) 公平價值避險

本公司所持有之國外債券投資，可能因利率變動而受公平價值波動之風險，本公司評估該風險可能重大，故另簽訂利率交換合約，以進行避險。

被避險項目	指定為避險工具之金融商品	指定之避險工具	
		公平價值	
		九十八年十二月三十一日	九十七年十二月三十一日
國外債券投資	利率交換合約	(\$ 145,018)	(\$ 224,312)

(三二) 風險控制及避險策略

本公司所從事之風險控制及避險策略，受法制環境之需求所影響。為符合以上之需求，本公司採用全面風險管理與控制系統，以辨認本公司所有風險（包含市場風險、信用風險及作業風險），使本公司之管理階層能有效從事控制並衡量市場風險、信用風險及作業風險。

本公司設有風險管理部，負責風險之管理，本公司董事會授權總經理擔任辦理外幣衍生性金融商品業務風險管理之最高主管。總行金融交易部應按交易性質分別彙整及查核各單位辦理本項業務之市價評估報告，並呈報總經理核閱。

本公司運用公平價值避險以減少市場價值風險，公平價值避險為將固定收益或結構性交易轉換為變動收益之交易。本公司以利率交換為公平價值避險之主要金融商品。此外，換匯換利、交換選擇權、利率上限、利率下限及其他選擇權等金融商品亦可能用以規避公平價值變動之風險。

(三三) 資產品質

單位：新台幣仟元，%

業務別		項 目	九十八年十二月三十一日				
			逾期放款金額 (註1)	放款總額	逾放比率(註2)	備抵呆帳金額	備抵呆帳覆蓋率 (註3)
企業 金融	擔 保		5,273,739	283,776,502	1.86%	2,282,752	43.29%
	無擔保		7,683,235	462,267,341	1.66%	7,683,235	100.00%
消費 金融	住宅抵押貸款(註4)		3,388,405	309,002,061	1.10%	1,079,462	31.86%
	現金卡		3,662	1,151,217	0.32%	25,999	709.97%
	小額純信用貸款(註5)		324,956	7,379,590	4.40%	324,956	100.00%
	其他(註6)	擔保		920,281	53,466,305	1.72%	920,281
無擔保							
放款業務合計			17,594,278	1,117,043,016	1.58%	12,316,685	70.00%
			逾期帳款金額	應收帳款餘額	逾期帳款比率	備抵呆帳金額	備抵呆帳覆蓋率
信用卡業務			10,018	1,730,840	0.58%	11,305	112.85%
無追索權之應收帳款承購業務(註7)			-	1,454,529	-	-	-
業務別		項 目	九十七年十二月三十一日				
			逾期放款金額 (註1)	放款總額	逾放比率(註2)	備抵呆帳金額	備抵呆帳覆蓋率 (註3)
企業 金融	擔 保		5,416,078	290,537,559	1.86%	1,012,577	18.70%
	無擔保		7,752,365	488,570,478	1.59%	7,752,365	100.00%
消費 金融	住宅抵押貸款(註4)		3,885,345	286,420,268	1.36%	536,859	13.82%
	現金卡		19,798	2,229,765	0.89%	51,306	259.15%
	小額純信用貸款(註5)		410,258	10,070,139	4.07%	410,258	100.00%
	其他(註6)	擔保		1,434,424	55,952,478	2.56%	1,434,424
無擔保							
放款業務合計			18,918,268	1,133,780,687	1.67%	11,197,789	59.19%
			逾期帳款金額	應收帳款餘額	逾期帳款比率	備抵呆帳金額	備抵呆帳覆蓋率
信用卡業務			6,557	1,943,983	0.34%	4,055	61.84%
無追索權之應收帳款承購業務(註7)			-	2,622,400	-	-	-

註1：逾期放款係依「銀行資產評估損失準備提列及逾期放款催收呆帳處理辦法」規定之列報逾期放款金額；信用卡逾期帳款係依九十四年七月六日金管銀(四)字第0944000378號函所規定之逾期帳款金額。

註2：逾期放款比率=逾期放款/放款總額；信用卡逾期帳款比率=逾期帳款/應收帳款餘額。

註3：放款備抵呆帳覆蓋率=放款所提列之備抵呆帳金額/逾放金額；信用卡應收帳款備抵呆帳覆蓋率=信用卡應收帳款所提列之備抵呆帳金額/逾期帳款金額。

註4：住宅抵押貸款係借款人以購建住宅或房屋裝修為目的，供本人或配偶或未成年子女所購(所有)之住宅為十足擔保並設定抵押權予金融機構以取得資金者。

註5：小額純信用貸款係指須適用九十四年十二月十九日金管銀(四)字第09440010950號函規範且非屬信用卡、現金卡之小額純信用貸款。

註6：消費金融「其他」係指非屬「住宅抵押貸款」、「現金卡」、「小額純信用貸款」之其他有擔保或無擔保之消費金融貸款，不含信用卡。

註7：無追索權之應收帳款業務於九十四年七月十九日金管銀(五)字第094000494號函規定，俟應收帳款承購商或保險公司確定不理賠之日起三個月內，列報逾期放款。

(三四) 免列報逾期放款或逾期應收帳款

單位：新台幣仟元

	九十八年十二月三十一日		九十七年十二月三十一日	
	免列報逾期放款總餘額	免列報逾期應收帳款總餘額	免列報逾期放款總餘額	免列報逾期應收帳款總餘額
經債務協商且依約履行之免列報金額(註1)	160,103	122,228	284,138	169,328
債務清償方案及更生方案依約履行(註2)	62,856	44,801	17,379	9,233
合計	222,959	167,029	301,517	178,561

註1：依九十五年四月二十五日金管銀(一)字第09510001270號函，有關經「中華民國銀行公會消費金融案件無擔保債務協商機制」通過案件之授信列報方式及資訊揭露規定，所應補充揭露之事項。

註2：依九十七年九月十五日金管銀(一)字第09700318940號函，有關銀行辦理「消費者債務清理條例」前置協商、更生及清算案件之授信列報及資訊揭露規定，所應補充揭露之事項。

(三五) 信用風險集中情形

單位：新台幣仟元，%

年度	九十八年十二月三十一日			九十七年十二月三十一日		
	公司或集團企業所屬行業別(註2)	授信總餘額(註3)	占本期淨值比例(%)	公司或集團企業所屬行業別(註2)	授信總餘額(註3)	占本期淨值比例(%)
1	A集團石油及煤製品製造業	33,004,450	39.62	A集團石油及煤製品製造業	33,354,370	42.76
2	B集團液晶面板及其組件製造業	16,070,870	19.29	B集團液晶面板及其組件製造業	17,617,370	22.59
3	C集團人造纖維製造業	11,105,790	13.33	C集團其他綜合商品零售業	12,248,440	15.70
4	D集團液晶面板及其組件製造業	9,422,300	11.31	D集團鐵路運輸業	11,708,390	15.01
5	E集團顯示器及終端機製造業	9,354,420	11.23	E集團鋼鐵冶鍊業	11,617,900	14.90
6	F集團積體電路製造業	9,253,690	11.11	F集團民用航空運輸業	10,143,880	13.01
7	G集團民用航空運輸業	9,199,130	11.04	G集團積體電路製造業	9,701,270	12.44
8	H集團鋼鐵冶鍊業	8,110,020	9.74	H集團顯示器及終端機製造業	9,676,730	12.41
9	I集團食品飲品為主之綜合商品零售業	6,138,670	7.37	I集團液晶面板及其組件製造業	8,337,290	10.69
10	J集團民間融資業	5,832,090	7.00	J集團民間融資業	6,848,960	8.78

註1：依對授信戶之授信總餘額排序，請列出非屬政府或國營事業之前十大企業授信戶名稱，若該授信戶係屬集團企業者，應將該集團企業之授信金額予以歸戶後加總列示，並以「代號」加「行業別」之方式揭露，若為集團企業，應揭露對該集團企業暴險最大者之行業類別，行業別應依主計處之行業標準分類填列至「細類」之行業名稱【如A公司(集團)液晶面板及其組件製造業】。

註2：集團企業係指符合「台灣證券交易所股份有限公司有價證券上市審查準則補充規定」第六條之定義者。

註3：授信總餘額係指各項放款(包括進口押匯、出口押匯、貼現、透支、短放、短擔、應收證券融資、中放、中擔、長放、長擔、催收款項)、買入匯款、無追索權之應收帳款承購、應收承兌票款及保證款項餘額合計數。

(三六) 放款及催收款呆帳準備提列政策

授信資產經依本公司「備抵呆帳及損失準備提列政策作業要點」及「資產評估分類要點」評估分類後，按不低於下列比率提列備抵呆帳：

第一類(正常)不予提列。

第二類(應予注意者)提列百分之二。

第三類(可望收回者)提列百分之十。

第四類(收回困難者)提列百分之五十。

第五類(收回無望者)提列百分之百。

(三七) 利率敏感性資訊

利率敏感性資產負債分析表(新台幣)

九十八年十二月三十一日

單位：新台幣仟元，%

項目	1至90天(含)	91至180天(含)	181天至1年(含)	1年以上	合計
利率敏感性資產	1,290,540,057	92,074,708	68,745,789	61,133,552	1,512,494,106
利率敏感性負債	1,256,092,133	57,426,232	91,357,909	34,306,512	1,439,182,786
利率敏感性缺口	34,447,924	34,648,476	(22,612,120)	26,827,040	73,311,320
淨值					83,122,135
利率敏感性資產與負債比率					105.09%
利率敏感性缺口與淨值比率					88.20%

註：本表係填報總行及國內外分支機構新台幣部分(不含外幣)之金額。

利率敏感性資產及負債係指其收益或成本受利率變動影響之生利資產及付息負債。

利率敏感性缺口=利率敏感性資產-利率敏感性負債。

利率敏感性資產與負債比率=利率敏感性資產÷利率敏感性負債(指新台幣利率敏感性資產與利率敏感性負債)

利率敏感性資產負債分析表(美金)

九十八年十二月三十一日

單位：美金仟元，%

項目	1至90天(含)	91至180天(含)	181天至1年(含)	1年以上	合計
利率敏感性資產	8,984,590	1,115,172	193,323	138,928	10,432,013
利率敏感性負債	8,929,953	727,205	470,663	129,000	10,256,821
利率敏感性缺口	54,637	387,967	(277,340)	9,928	175,192
淨值					9,742
利率敏感性資產與負債比率					101.71%
利率敏感性缺口與淨值比率					1,798.32%

註：本表係填報總行及國內分支機構、國際金融業務分行及海外分支機構合計美金之金額，不包括或有資產及或有負債項目。

利率敏感性資產及負債係指其收益或成本受利率變動影響之生利資產及付息負債。

利率敏感性缺口=利率敏感性資產-利率敏感性負債

利率敏感性資產與負債比率=利率敏感性資產÷利率敏感性負債(指美金利率敏感性資產與利率敏感性負債)

(三八) 獲利能力

單位：%

項目		九十八年十二月三十一日	九十七年十二月三十一日
資產報酬率	稅前	0.21	0.74
	稅後	0.23	0.60
淨值報酬率	稅前	4.50	15.62
	稅後	4.93	12.80
純益率		13.99	31.38

註：資產報酬率=稅前(後)損益÷平均資產

淨值報酬率=稅前(後)損益÷平均淨值

純益率=稅後損益÷淨收益

稅前(後)損益係指當年一月累計至該季損益金額

(三九) 資產及負債之到期分析

新台幣到期日期限結構分析表

九十八年十二月三十一日

單位：新台幣仟元

項目	合計	距到期日剩餘期間金額				
		1至30天	31天至90天	91天至180天	181天至1年	超過1年
主要到期資金流入	1,546,113,370	389,841,336	243,966,238	161,115,233	103,242,136	647,948,427
主要到期資金流出	2,075,211,412	237,886,785	220,939,310	239,515,835	454,860,353	922,009,129
期距缺口	(529,098,042)	151,954,551	23,026,928	(78,400,602)	(351,618,217)	(274,060,702)

註：本表僅含總行及國內分支機構新台幣部分（不含外幣）之金額。

美金到期日期限結構分析表

九十八年十二月三十一日

單位：美金仟元

項目	合計	距到期日剩餘期間金額				
		1至30天	31天至90天	91天至180天	181天至1年	超過1年
主要到期資金流入	8,063,700	3,670,100	2,272,100	1,368,400	216,300	536,800
主要到期資金流出	8,133,000	3,407,700	1,525,000	879,300	594,600	1,726,400
期距缺口	(69,300)	262,400	747,100	489,100	(378,300)	(1,189,600)

(四十) 資本適足性

單位：新台幣仟元：%

分析項目		年 度	九十八年十二月三十一日	九十七年十二月三十一日
自有資本	第一類資本		\$ 74,316,415	\$ 65,569,769
	第二類資本		45,934,490	43,340,631
	第三類資本		370,696	304,695
	自有資本		120,621,601	109,215,095
加權風險性資產額	信用風險	標準法	944,525,259	1,007,263,747
		內部評等法	-	-
		資產證券化	2,049,372	2,060,045
	作業風險	基本指標法	-	-
		標準法／選擇性標準法	50,933,763	55,050,938
		進階衡量法	-	-
	市場風險	標準法	6,487,189	5,332,163
		內部模型法	-	-
加權風險性資產總額			1,003,995,583	1,069,706,893
資本適足率			12.01	10.21
第一類資本占風險性資產之比率			7.40	6.13
第二類資本占風險性資產之比率			4.57	4.05
第三類資本占風險性資產之比率			0.04	0.03
普通股股本占總資產比率			2.13	2.25
槓桿比率			4.31	3.97

(四一) 依信託業法規定辦理信託業務之內容及金額

信託業法施行細則第十七條規定附註揭露信託帳資產負債表、損益表及財產目錄如下：

信託帳資產負債表

九十八年及九十七年十二月三十一日

單位：新台幣仟元

信託資產	九十八年 十二月三十一日	九十七年 十二月三十一日	信託負債	九十八年 十二月三十一日	九十七年 十二月三十一日
銀行存款	\$ 3,701,827	\$ 2,806,095	其他負債	\$ 188	\$ 186
債券投資	5,379,362	15,498,480	應付保管有價證券	138,381,874	137,787,694
股票投資	15,701,370	20,404,787	信託資本		
基金投資	175,145,735	151,839,736	金錢信託	184,363,946	170,918,686
不動產	6,541,371	6,642,286	有價證券信託	15,051,032	19,707,110
保管有價證券	138,381,874	137,787,694	不動產信託	7,358,141	7,598,989
集管理帳戶淨資產	2,544,177	1,448,283	集管理運用	2,544,177	1,448,283
			累積盈虧	(2,283,221)	(2,954,909)
			本期損益	1,979,579	1,921,322
信託資產總計	\$ 347,395,716	\$ 336,427,361	信託負債總計	\$ 347,395,716	\$ 336,427,361

備註：九十八年帳載合國際金融業務分行「外幣特定用途信託資金投資國外有價證券業務」計新台幣1,388,355仟元。
九十七年帳載合國際金融業務分行「外幣特定用途信託資金投資國外有價證券業務」計新台幣1,606,682仟元。

信託帳財產目錄

九十八年及九十七年十二月三十一日

單位：新台幣仟元

投資項目	九十八年 十二月三十一日	九十七年 十二月三十一日
銀行存款		
活期存款	\$ 2,577,845	\$ 1,803,972
定期存款	1,123,982	1,002,123
債券投資	5,379,362	15,498,480
股票投資		
普通股	15,699,640	20,404,787
繳款憑證	1,730	-
基金投資		
國內共同基金	52,896,193	54,881,574
國外共同基金	122,249,542	96,958,162
不動產－淨額		
土地	6,131,637	5,967,783
房屋及建物	8,326	10,124
在建工程	401,408	664,379
保管有價證券	138,381,874	137,787,694
集管理帳戶淨資產	2,544,177	1,448,283
合計	\$ 347,395,716	\$ 336,427,361

信託帳損益表 九十八及九十七年度

單位：新台幣仟元

項目	九十八年度	九十七年度
信託收益		
利息收入	\$ 70,437	\$ 85,907
租金收入	1,102	963
已實現資本利得－債券	15,893	155,734
現金股利收入	555,264	1,289,927
已實現資本利得－普通股	12,834	136,273
其他收入	1,393,268	544,474
已實現資本利得－基金	4,413	2,748
受益憑證分配收益	1,029	1,668
手續費折讓	16	841
信託收益合計	<u>2,054,256</u>	<u>2,218,535</u>
信託費用		
管理費	36,603	45,615
監察費	363	364
保管費	130	250
保險費	-	3
稅捐支出	15,689	30,672
利息費用	3	5
已實現資本損失－普通股	1,816	199,180
所得稅費用	1,090	1,983
其他費用	2,430	2,745
已實現資本損失－基金	15,499	15,428
已實現資本損失－債券	1,054	968
信託費用合計	<u>74,677</u>	<u>297,213</u>
稅前淨利	<u>\$ 1,979,579</u>	<u>\$ 1,921,322</u>

(四二) 特殊記載事項

單位：新台幣仟元

	案由及金額
最近一年度負責人或職員因業務上違反法令經檢察官起訴者	無
最近一年度違反法令經主管機關處以罰鍰者	無
最近一年度缺失經主管機關嚴予糾正者	無
最近一年度因人員舞弊、重大偶發案件或未切實依「金融機構安全維護注意要點」之規定致發生安全事故，其年度個別或合計損失逾五千萬元者	無
其他	無

(四三) 孳息資產與付息負債之平均值及當期平均利率

平均值係按孳息資產與付息負債之日平均值計算。

單位：新台幣千元

	九十八年度		九十七年度	
	平均值	平均利率(%)	平均值	平均利率(%)
資 產				
現金及約當現金－存放銀行同業	\$ 4,136,027	0.09	\$ 2,223,448	1.40
拆放銀行同業	205,499,588	1.33	172,484,728	3.85
存放央行	61,372,966	0.24	57,780,084	0.73
公平價值變動列入損益之金融資產	28,596,374	1.33	26,156,390	2.13
附賣回票券及債券投資	3,949,258	0.26	4,269,542	1.77
進出口押匯	8,608,651	2.49	13,018,292	4.42
貼現及放款	1,050,912,581	1.98	1,054,678,208	3.47
備供出售金融資產	90,210,679	1.85	109,760,074	2.94
持有至到期日之金融資產	249,074,220	0.77	174,368,677	2.16
無活絡市場之債券投資	2,466,662	4.72	570,000	2.94
應收帳款－信用卡循環信用	782,534	18.49	1,105,331	20.00
負 債				
央行及銀行同業存款	\$ 151,172,945	1.13	165,369,799	3.20
央行及同業融資	10,925,635	0.70	6,769,506	2.78
公平價值變動列入損益之金融負債	40,878,933	2.53	43,970,737	2.00
附買回票券及債券負債	18,150,103	0.30	27,350,741	1.65
活期存款	314,954,548	0.07	266,052,044	0.34
定期存款	312,624,750	0.98	308,616,387	2.55
儲蓄存款	749,455,899	0.88	688,907,546	1.59
可轉讓定期存單	6,356,896	0.62	6,443,094	1.54
應付金融債券	26,326,082	1.53	33,518,443	2.86

(四四) 本公司與子公司及華南金控其他子公司間進行共同行銷資訊

本公司與華南永昌證券、華南產險、華南永昌投信及華銀保代簽訂共同行銷業務合作契約，契約有效期間自九十八年八月起至九十九年八月止，合作項目包括營業場所共用、人員與業務支援。相關之費用分攤、報酬收受，依契約制訂之「華南金融控股公司各子公司間共同行銷費用分攤原則」及「華南金融控股公司各子公司間共同行銷獎勵發放原則」辦理。本公司於九十四年五月十二日與華銀保代簽訂委託協助收取保險費暨佣金分配約定書，訂定本公司之受託佣金及相關報酬之計算方式。

本公司於九十四年三月與華南產險簽訂保險合作合約書及委託代收保險費合約書，並訂定本公司之受託佣金及相關報酬計算方式。

本公司九十四年七月與華南金控、華南永昌證券、華南產險、華南永昌投信、華南金創投、華南金資產管理、華南金管顧簽定共同資訊設備合作契約，合作項目包括系統規劃、建置、管理及基於共同管理或業務推廣之目的而共同使用之資訊設備費用分攤。

九十八及九十七年度相關之共同行銷收入、費用參閱附註二十八。

(四五) 其他

依華爾街日報九十八年四月二十七日之報導及美國SEC向美國法院所提出之起訴狀指出，目前彭日成（Danny Pang）及其轄下之兩家公司Private Equity Management Group, Inc.及Private Equity Management Group LLC（統稱「PEM集團」）名下之財產，業已經美國法院以緊急命令凍結。因連動式債券產品之發行機構GVEC Resource II Inc.為PEM集團所設之特殊目的公司，與PEM集團有關，因此發行機構是否可能會因此無法履行其對投資人「保本保息」之承諾正常給息，美國SEC所指派之PEM集團財產管理人（Receiver）仍在查證中。本公司自九十六年七月至九十七年二月共銷售GVEC Resource II Inc.所發行之五檔連動債，總銷售金額美金205,800仟元，本公司於九十八年五月八日臨時董事會基於客戶權益保障方案通過先向投資人買回相關商品，再向發行機構求償。截至九十八年十二月三十一日止，本公司買回上述商品6,136,450仟元（帳列其他應收款）。並依美國SEC所指派之PEM集團財產管理人（Receiver）九十九年二月十五日資產池清單評估，認列可能發生之損失1,143,908仟元（帳列呆帳費用）。

本公司於九十七年五月二十三日與華南票券合併，依照財團法人中華民國會計研究發展基金會（九一）基秘字第二四三及二四四號函之規定，華南銀行及華南票券之合併實質因係屬組織重組，合併時應以各該公司之資產及負債帳面價值作為合併基礎。並將其原股東權益項目中與淨資產相關之科目（如換算調整數、未實現評價損益等）按原金額轉列，其他項目總金額超過華南銀行支付購買華南票券股份價金部分，則貸記資本公積。另依（九五）基秘字第一四一號函，華南銀行於編製比較財務報表時，視為自始已合併並重編九十六年度之財務報表，將華南票券之資產及負債以帳面價值併入華南銀行之資產及負債。是以華南銀行九十七年度之純益包含華南票券九十七年一月一日至五月二十三日之純益13,197仟元及九十六年度之純損1,453,798仟元。本公司以現金收購吸收合併華南票券之全部資產及負債，其合併華南票券之淨資產計2,568,509仟元，淨資產組成內容如下：

項目	金額
現金及約當現金	\$ 79,794
拆借銀行同業	1,000,000
公平價值變動列入損益之金融資產	777,716
備供出售金融資產－淨額	2,831,684
應收帳款－淨額	264,273
固定資產淨額	308,275
其他金融資產	321,899
無形資產	2,212
其他資產－淨額	99,379
央行及銀行同業存款	(3,000,000)
公平價值變動列入損益之金融負債	(73,653)
應付款項	(43,070)
淨 資 產	\$ 2,568,509

(四六) 附註揭露事項

重大交易事項相關資訊：

編號	項目	說明
1	累積買進或賣出同一轉投資事業股票之金額達新台幣三億元或實收資本額10%以上。	無
2	取得不動產之金額達新台幣三億元或實收資本額10%以上。	無
3	處分不動產之金額達新台幣三億元或實收資本額10%以上。	附表五
4	與關係人交易之手續費折讓合計達新台幣五百萬元以上。	附表三
5	應收關係人款項達新台幣三億元或實收資本額10%以上。	無
6	出售不良債權交易資訊。	附表四
7	依金融資產證券化條例或不動產證券化條例申請核准辦理之證券化商品類型及相關資訊。	無
8	其他足以影響財務報表使用者決策之重大交易事項。	無

轉投資事業相關資訊：

編號	項目	說明
1	被投資公司名稱、所在地區...等相關資訊。	附表一
2	資金貸與他人。	無
3	為他人背書保證。	無
4	期末持有有價證券情形。	附表二(註)
5	累積買進或賣出同一有價證券之金額達新台幣三億元或實收資本額10%以上。	無
6	取得不動產之金額達新台幣三億元或實收資本額10%以上。	無
7	處分不動產之金額達新台幣三億元或實收資本額10%以上。	無
8	與關係人交易之手續費折讓達新台幣五百萬元以上。	無
9	應收關係人款項達新台幣三億元或實收資本額10%以上。	無
10	從事衍生性商品交易。	無
11	出售不良債權交易資訊。	無
12	其他足以影響財務報表使用者決策之重大交易事項。	無

註：被投資公司如屬金融業、保險業及證券業者得免揭露。

大陸投資資訊：無。

(四七) 部門別財務資訊

本公司係經營銀行法第三條業務，尚無經營其他產業，因是無需揭露產業別財務資訊。又本公司國外營運部門之收入均未達本公司收入金額之百分之十，其可辨認資產亦未達本公司資產總額百分之十，因是無需揭露地區別財務資訊。

附表一、轉投資事業相關資訊：

單位：新台幣仟元

被投資公司名稱	所在地區	主要營業項目	期末持股比率%	投資帳面金額	本期認列之投資損益	本行及關係企業合併持股情形				備註
						現股股數	擬制持股股數	合計		
								股數	持股比例	
中華建築經理股份有限公司	台北市基隆路一段51號15樓之1	興建計劃之審查與諮詢、不動產評估、徵信、工程進度查核及營建管理	30.00	\$90,152	\$2,607	7,670,160	-	7,670,160	30.00%	註
華銀保險代理人股份有限公司	台北市延平北路二段96號2樓	人身保險代理人	100.00	125,693	42,313	4,994,000	-	4,994,000	100.00%	註
彰化商業銀行股份有限公司	台中市區自由路二段38號	商業銀行業	0.30	287,965	-	18,982,934	-	18,982,934	0.31%	-
唐榮鐵工廠股份有限公司	高雄市小港區沿海二路4號	鋼鐵冶煉、不銹鋼冶煉	4.59	622,084	-	16,074,512	-	16,074,512	4.59%	-
台灣電力股份有限公司	台北市中正區羅斯福路3段242號	發電業	0.45	1,184,504	-	148,281,465	-	148,281,465	0.45%	-
台灣機械股份有限公司	高雄市苓雅區中華四路53號8樓	蒸汽鍋爐、柴油機、柴油發電機組及其他原動力機器之設計製造、安裝、修理與買賣	-	-	-	167	-	167	0.00%	-
台灣證券交易所股份有限公司	台北市信義區信義路五段7號9樓	設置場所及設備以供給約定證券經紀商，證券自營商為證券交易法所稱有價證券之集中買賣與結算交割等有關業務	3.00	72,000	-	17,081,941	-	17,081,941	3.00%	-
台灣新生報業股份有限公司	台北市中山區復興北路40號9樓	發行日報、編印圖書雜誌、承印各種印刷、經營其他有關文化事業	0.01	-	-	21,735	-	21,735	0.01%	-
中化合成生技股份有限公司	台北縣樹林市東興街1號	西藥製造、批發業	0.61	3,825	-	426,615	-	426,615	0.61%	-
台灣糖業股份有限公司	台南市東區生產路68號	糖類製造業	0.14	28,029	-	11,120,138	-	11,120,138	0.14%	-
台北外匯經紀股份有限公司	台北市松山區八德路二段400號8樓	外匯買賣、外匯拆款及換匯交易。	3.53	7,000	-	700,000	-	700,000	3.53%	-
聯安服務股份有限公司	台北市中山區建國北路一段126號5樓	自動存提款機之記錄單錄影帶鈔匣之更換及清潔業務	5.00	1,250	-	125,000	-	125,000	5.00%	-
開發國際投資股份有限公司	台北市松山區南京東路五段125號6樓	一般投資業	4.95	500,000	-	54,000,000	-	54,000,000	4.95%	-
財金資訊股份有限公司	台北市內湖區康寧路三段81號	資訊軟體服務業、資料處理服務業及電子資訊供應服務業	1.15	46,358	-	4,615,000	-	4,615,000	1.15%	-
群威創業投資股份有限公司	台北市大安區敦化南路二段71號15樓	創業投資業	5.00	15,000	-	1,500,000	-	1,500,000	5.00%	-
富裕創業投資股份有限公司	台北市大安區敦化南路二段2號13樓	創業投資業	4.44	51,000	-	5,100,000	-	5,100,000	4.44%	-
台灣期貨交易所股份有限公司	台北市中正區羅斯福路二段100號14樓及102號13樓	期貨交易所	1.00	20,000	-	4,926,695	-	4,926,695	1.00%	-
台灣金聯資產管理股份有限公司	台北市中山區南京東路二段85、87號11、12樓	金融機構金錢債權收買業務、辦理金融機構金錢債權之評價或拍賣業務及辦理金融機構金錢債權管理服務業務	11.35	2,000,000	-	200,000,000	-	200,000,000	11.35%	-
台灣金融資產服務股份有限公司	台北市中正區仁愛路二段99號6樓及地下1樓	公正第三人資產拍賣業務及辦理金融機構金錢債權之評價或拍賣業務	2.94	50,000	-	5,000,000	-	5,000,000	2.94%	-

被投資公司名稱	所在地區	主要營業項目	期末持股比率%	投資帳面金額	本期認列之投資損益	本行及關係企業合併持股情形				備註
						現股股數	擬制持股股數	合計		
								股數	持股比例	
財宏科技股份有限公司	台北市內湖區瑞光路208號2樓	事務性機器設備批發業、資訊軟體批發業、事務性機器設備零售業等業務	2.30	7,000	-	792,027	-	792,027	2.30%	-
陽光資產管理股份有限公司	台北市中山區南京東路二段85號11樓及87號11樓	金融機構金錢債權收買業務	1.16	697	-	69,740	-	69,740	1.16%	-

註：本期認列之投資損益係依據九十八年十二月三十一日經會計師查核之損益認列。

附表二、轉投資公司期末持有有價證券情形：

單位：新台幣仟元

持有之公司	有價證券種類及名稱	與有價證券發行人之關係	帳列科目	期末				備註
				股數/單位數	帳面金額	持股比例%	市價/股權淨值(註)	
華銀保險代理人股份有限公司	債券 央建債甲89-7	-	存出保證金	7,500	\$ 8,237		\$ 10,476	

註：債券市價之計算係以中華民國櫃檯買賣中心期末參考價為準。

附表三 與關係人交易之手續費折讓合計達新台幣五百萬元以上：

單位：新台幣仟元

關係人名稱	科目	金額	備註
華南永昌證券股份有限公司	經紀手續費折讓	\$ 16,825	

附表四 出售不良債權交易資訊：

單位：新台幣仟元

交易日期	交易對象	債權組成內容	帳面價值(註)	售價	處分損益	附帶約定條件	交易對象與本公司之關係
98.09.24	德意志銀行	國際聯貸案債權	\$ 80,049	\$ 80,049	\$ -	無	非關係人交易
98.10.01	UBS瑞士銀行	國際聯貸案債權	61,901	61,901	-	無	非關係人交易

註：係原始債權餘額229,032仟元，扣除已提列之備抵呆帳87,049仟元及放款手續費用33仟元後餘額。

附表五 處分不動產之金額達新台幣三億元或實收資本額百分之十以上：

單位：新台幣仟元

處分公司	財產名稱	交易日或事實發生日	原取得日期	帳面價值	交易金額	價款收取情形	處分損益	交易對象	關係	處分目的	價格決定之參考依據	其他約定事項
本公司	台北市中正區南海段二小段235地號	98.09.16	49.05.28	\$73,995	\$ 435,020	已收取全部價款	\$ 404,583	宏環建設股份有限公司	無	提昇資產活化效益	公開底價辦理標售，底價係參考鑑價機構鑑價報告	無
本公司	台北市長春路143號1~4樓、145號4樓與地下室停車位72位	98.09.23	91.10.01	414,555	1,070,000	已收取全部價款	823,525	三商美邦人壽保險股份有限公司	利害關係人	提昇資產活化效益	公開底價辦理標售，底價係參考鑑價機構鑑價報告	無
本公司	台北市南港區玉成段二小段231-2地號等9筆土地及地上建物 台北市南港區南港路三段133號	98.10.13	93.11.19	758,616	2,938,888	已收取全部價款	2,112,062	李連聰 李兩平 李建宗 李春燕	無	處分承受擔保品	公開底價辦理標售，底價係參考鑑價機構鑑價報告	無

五、最近年度經會計師查核簽證之母子公司合併財務報表。

華南商業銀行股份有限公司及子公司 合併資產負債表

民國九十八年及九十七年十二月三十一日

單位：新台幣仟元

代碼	資產	九十八年十二月三十一日		九十七年十二月三十一日		變動百分比 (%)
		金額		金額		
11000	現金及約當現金	\$	18,847,140	\$	27,480,987	(31)
11500	存放央行及拆借銀行同業		158,603,970		127,338,743	25
12000	公平價值變動列入損益之金融資產－淨額		26,294,415		39,307,562	(33)
12500	附賣回票券及債券投資		3,935,604		6,141,391	(36)
13000	應收款項－淨額		29,410,896		26,454,850	11
13500	貼現及放款－淨額		1,104,726,331		1,122,582,898	(2)
14000	備供出售金融資產－淨額		70,132,532		100,144,832	(30)
14500	持有至到期日金融資產－淨額		322,968,471		186,745,664	73
15000	採權益法之股權投資		90,152		87,545	3
15500	其他金融資產－淨額		7,219,858		6,990,594	3
18500	固定資產－淨額		23,107,017		23,912,045	(3)
19000	無形資產		456,525		531,667	(14)
19500	其他資產		10,386,495		10,207,037	2
10000	資 產 總 計	\$	1,776,179,406	\$	1,677,925,815	6
代碼	負債及股東權益	九十八年十二月三十一日		九十七年十二月三十一日		變動百分比 (%)
		金額		金額		
21000	央行及銀行同業存款	\$	48,621,314	\$	51,736,738	(6)
22000	公平價值變動列入損益之金融負債		41,999,203		47,985,400	(12)
22500	附買回票券及債券負債		18,188,348		33,345,144	(45)
23000	應付款項		36,226,266		42,776,716	(15)
23500	存款及匯款		1,512,577,988		1,385,420,956	9
24000	應付金融債券		26,300,000		29,800,000	(12)
25000	應計退休金負債		1,490,813		1,246,127	20
25500	其他金融負債		690,156		749,916	(8)
29500	其他負債		6,790,420		6,868,459	(1)
20000	負債合計		1,692,884,508		1,599,929,456	6
	股東權益					
31000	股 本		37,809,000		37,809,000	-
31500	資本公積		12,618,085		12,618,085	-
32001	法定盈餘公積		17,049,156		14,054,026	21
32003	特別盈餘公積		6,131,638		1,084,234	466
32011	累積盈餘		5,744,270		11,749,240	(51)
32501	未實現重估增值		6,687,437		6,910,441	(3)
32521	累積換算調整數	(125,787)	(97,029)	-
32523	備供出售金融資產未實現損益	(2,618,901)	(6,131,638)	-
30000	股東權益合計		83,294,898		77,996,359	7
	負債及股東權益總計	\$	1,776,179,406	\$	1,677,925,815	6

董事長



經理人



會計主管



華南商業銀行股份有限公司及子公司 合併損益表

民國九十八年及九十七年一月一日至十二月三十一日

單位：新台幣千元，惟每股盈餘為元

代碼		九十八年度		九十七年度		變動百分比 (%)			
		金額		金額					
41000	利息收入	\$	28,232,823	\$	51,469,134	(45)			
51000	利息費用	(12,333,782)	(25,918,010)	(52)			
	利息淨收益		15,899,041		25,551,124	(38)			
	利息以外淨收益								
49100	手續費淨收益		4,117,418		4,412,580	(7)			
49200	公平價值變動列入損益之金融資產及負債損益		1,510,229		297,817	407			
49300	備供出售金融資產之已實現損益		501,801		81,431	516			
49500	權益法認列之投資損益		2,607	(7,216)	136			
49600	兌換損益		1,082,382		1,341,320	(19)			
49700	資產減損損失	(25,657)	(1,933,028)	-			
48023	出售承擔品利益		2,112,062		7,339	28,679			
48063	財產交易利益		1,360,599		-	-			
48095	收回呆帳及過期帳		1,267,318		1,459,831	(13)			
49899	其他非利息淨損益		668,918		672,477	(1)			
	淨收益		28,496,718		31,883,675	(11)			
51500	呆帳費用	(10,644,117)	(5,080,408)	110			
	營業費用								
58501	用人費用	(9,171,581)	(9,020,353)	2			
58503	折舊及攤銷費用	(1,090,178)	(1,160,715)	(6)			
58599	其他業務及管理費用	(3,946,584)	(4,423,501)	(11)			
61001	繼續營業單位稅前淨利		3,644,258		12,198,698	(70)			
61003	所得稅利益(費用)－繼續營業單位		334,538	(2,214,932)	115			
69000	本期淨利	\$	3,978,796	\$	9,983,766	(60)			
	每股盈餘								
69500	本期淨利	\$	0.96	\$	1.05	\$	3.23	\$	2.64

董事長



經理人



會計主管



華南商業銀行股份有限公司及子公司
合併股東權益變動表

民國九十八年及九十七年一月一日至十二月三十一日

	股本	資本公積		保留盈餘
		股本溢價	其他	法定公積
九十八年一月一日餘額	\$ 37,809,000	\$ 12,616,760	\$ 1,325	\$ 14,054,026
九十七年度盈餘分配(註)				
法定盈餘公積	-	-	-	2,995,130
特別盈餘公積	-	-	-	-
現金股利	-	-	-	-
九十八年度淨利	-	-	-	-
處分重估資產其重估增值轉列其他非利息收入	-	-	-	-
備供出售金融資產未實現損益之變動	-	-	-	-
累積換算調整數之變動	-	-	-	-
九十八年十二月三十一日餘額	<u>\$ 37,809,000</u>	<u>\$ 12,616,760</u>	<u>\$ 1,325</u>	<u>\$ 17,049,156</u>
九十七年一月一日餘額	\$ 37,809,000	\$ 12,616,760	\$ 849,588	\$ 11,203,870
合併追溯調整	-	-	(848,263)	-
九十六年度盈餘分配				
法定盈餘公積	-	-	-	2,850,156
特別盈餘公積	-	-	-	-
現金股利	-	-	-	-
員工紅利	-	-	-	-
土地未實現重估增值	-	-	-	-
九十七年度淨利	-	-	-	-
備供出售金融資產未實現損益之變動	-	-	-	-
累積換算調整數之變動	-	-	-	-
九十七年十二月三十一日餘額	<u>\$ 37,809,000</u>	<u>\$ 12,616,760</u>	<u>\$ 1,325</u>	<u>\$ 14,054,026</u>

註：本公司及子公司九十七年度員工分紅155,299仟元及460仟元已於損益表扣除。

董事長



經理人



單位：新台幣仟元

保留盈餘		權益調整			合計
特別公積	累積盈餘	未實現重估增值	備供出售金融 資產未實現損益	累積換算調整數	
\$ 1,084,234	\$ 11,749,240	\$ 6,910,441	(\$ 6,131,638)	(\$ 97,029)	\$ 77,996,359
-	(2,995,130)	-	-	-	-
5,047,404	(5,047,404)	-	-	-	-
-	(1,941,232)	-	-	-	(1,941,232)
-	3,978,796	-	-	-	3,978,796
-	-	(223,004)	-	-	(223,004)
-	-	-	3,512,737	-	3,512,737
-	-	-	-	(28,758)	(28,758)
<u>\$ 6,131,638</u>	<u>\$ 5,744,270</u>	<u>\$ 6,687,437</u>	<u>(\$ 2,618,901)</u>	<u>(\$ 125,787)</u>	<u>\$ 83,294,898</u>
\$ -	\$ 10,533,978	\$ 6,158,742	(\$ 1,095,261)	(\$ 59,749)	\$ 78,016,928
-	837,236	-	11,027	-	-
-	(2,850,156)	-	-	-	-
1,084,234	(1,084,234)	-	-	-	-
-	(5,226,060)	-	-	-	(5,226,060)
-	(445,290)	-	-	-	(445,290)
-	-	751,699	-	-	751,699
-	9,983,766	-	-	-	9,983,766
-	-	-	(5,047,404)	-	(5,047,404)
-	-	-	-	(37,280)	(37,280)
<u>\$ 1,084,234</u>	<u>\$ 11,749,240</u>	<u>\$ 6,910,441</u>	<u>(\$ 6,131,638)</u>	<u>(\$ 97,029)</u>	<u>\$ 77,996,359</u>

會計主管



華南商業銀行股份有限公司及子公司
合併現金流量表

民國九十八年及九十七年一月一日至十二月三十一日

單位：新台幣仟元

	九十八年度	九十七年度
營業活動之現金流量		
本期淨利	\$ 3,978,796	\$ 9,983,766
不影響現金流量之損益項目及其他調整項目		
折舊及攤銷費用	1,115,474	1,182,611
按權益法認列之投資（利益）損失	(2,607)	7,216
呆帳費用	10,644,117	5,080,408
提列買賣票證券損失準備	27,150	11,938
金融商品評價（利益）損失	(2,410,400)	909,775
處分及報廢固定資產（利益）損失－淨額	(1,223,364)	291
處分及報廢非供營業用資產利益－淨額	(137,019)	-
處分承受擔保品利益－淨額	(2,112,062)	(7,339)
資產減損損失	25,657	1,933,028
遞延所得稅資產增加	(487,841)	(217,323)
營業資產之淨變動		
應收款項（增加）減少	(4,183,301)	1,689,711
公平價值變動列入損益金融資產之減少	8,685,809	4,665,898
營業負債之淨變動		
應付款項（減少）增加	(6,549,024)	415,860
公平價值變動列入損益金融負債之增加	751,541	530,464
應計退休金負債增加	244,686	314,023
其他金融負債（減少）增加	(59,760)	41,032
營業活動之淨現金流入	<u>8,307,852</u>	<u>26,541,359</u>
投資活動之現金流量		
貼現及放款減少（增加）	8,531,334	(73,705,051)
存放央行及拆借銀行同業（增加）減少	(31,265,227)	27,537,739
出售備供出售金融資產	33,525,037	11,937,434
購買持有至到期日金融資產	(136,222,807)	(15,789,406)
附賣回票券及債券投資減少（增加）	2,205,787	(5,363,764)
處分固定資產價款	1,384,092	17
處分非供營業用資產價款	152,946	-
處分承受擔保品價款	2,870,678	71,830
無形資產增加	(94,450)	(108,000)
購置固定資產	(552,360)	(643,817)
購置非供營業用資產	(7,050)	-
其他金融資產（增加）減少	(275,386)	233,777
其他資產（增加）減少	(567,318)	2,561,129
投資活動之淨現金流出	<u>(120,314,724)</u>	<u>(53,268,112)</u>

董事長



經理人



會計主管



華南商業銀行股份有限公司及子公司 合併現金流量表

民國九十八年及九十七年一月一日至十二月三十一日

單位：新台幣仟元

	九十八年度	九十七年度
融資活動之現金流量		
央行及銀行同業存款減少	(\$ 3,115,424)	(\$ 37,438,910)
存款及匯款增加	127,157,032	86,277,814
附買回票券及債券負債減少	(15,156,796)	(2,200,665)
其他負債減少	(14,527)	(1,016,358)
發放現金股利	(1,942,658)	(5,226,391)
發放員工紅利	-	(445,290)
應付金融債券減少	(3,500,000)	(5,100,000)
融資活動之淨現金流入	<u>103,427,627</u>	<u>34,850,200</u>
匯率調整項目	(54,602)	(36,380)
現金及約當現金(減少)增加數	(8,633,847)	8,087,067
現金及約當現金期初餘額	<u>27,480,987</u>	<u>19,393,920</u>
現金及約當現金期末餘額	<u>\$ 18,847,140</u>	<u>\$ 27,480,987</u>
現金流量資訊之補充揭露		
本期支付利息(不含資本化利息)	<u>\$ 15,137,497</u>	<u>\$ 25,895,808</u>
本期支付所得稅	<u>\$ 2,737,161</u>	<u>\$ 1,226,559</u>
不影響現金流量之投資及融資活動		
固定資產轉列無形資產	<u>\$ 24,507</u>	<u>\$ 38,226</u>
非供營業用資產轉列固定資產	<u>\$ -</u>	<u>\$ 39,852</u>

董事長



經理人



會計主管



六、銀行及其關係企業最近年度截至年報刊印日止，如有發生財務週轉困難情事，應列明其對本行財務狀況之影響：無。

一、財務狀況與經營結果

(一) 財務狀況

單位：新台幣仟元

項目	98年度	97年度	增(減)金額	增(減)變動比率(%)
資產				
現金及約當現金、存放央行及拆借銀行同業	177,451,110	154,819,730	22,631,380	14.62%
公平價值變動列入損益之金融資產	26,294,415	39,307,562	(13,013,147)	(33.11%)
附買回票券及債券投資	3,935,604	6,141,391	(2,205,787)	(35.92%)
備供出售金融資產	70,132,532	100,144,832	(30,012,300)	(29.97%)
貼現及放款	1,104,726,331	1,122,582,898	(17,856,567)	(1.59%)
應收款項	29,411,308	26,447,543	2,963,765	11.21%
持有至到期日之金融資產	322,968,471	186,745,664	136,222,807	72.95%
採權益法之股權投資	215,845	221,932	(6,087)	(2.74%)
固定資產	23,106,476	23,911,370	(804,894)	(3.37%)
無形資產	456,525	531,667	(75,142)	(14.13%)
其他金融資產	7,219,858	6,990,594	229,264	3.28%
其他資產	10,378,022	10,198,225	179,797	1.76%
資產總額	1,776,296,497	1,678,043,408	98,253,089	5.86%
負債				
央行及銀行同業存款	48,621,314	51,736,738	(3,115,424)	(6.02%)
存款及匯款	1,512,713,803	1,385,566,970	127,146,833	9.18%
公平價值變動列入損益之金融負債	41,999,203	47,985,400	(5,986,197)	(12.48%)
附買回票券及債券負債	18,188,348	33,345,144	(15,156,796)	(45.45%)
央行及同業融資、應付金融債券	26,300,000	29,800,000	(3,500,000)	(11.74%)
應付款項	36,208,428	42,749,262	(6,540,834)	(15.30%)
其他金融負債	690,156	749,916	(59,760)	(7.97%)
其他負債	8,280,347	8,113,619	166,728	2.05%
負債總額	1,693,001,599	1,600,047,049	92,954,550	5.81%
股東權益				
股本	37,809,000	37,809,000	0	0.00%
資本公積	12,618,085	12,618,085	0	0.00%
保留盈餘	28,925,064	26,887,500	2,037,564	7.58%
備供出售金融資產之未實現損益	(2,618,901)	(6,131,638)	3,512,737	(57.29%)
未實現重估增值	6,687,437	6,910,441	(223,004)	(3.23%)
累積換算調整數	(125,787)	(97,029)	(28,758)	29.64%
股東權益總額	83,294,898	77,996,359	5,298,539	6.79%

增減變動說明：

1. 公平價值變動列入損益之金融資產、附買回票券及債券投資、備供出售金融資產：係因投資部位減少。
2. 持有至到期日之金融資產：係因投資部位增加。
3. 附買回票券及債券負債：係因承做部位減少。
4. 備供出售金融資產之未實現損益：係因備供出售金額資產價格回升所致。

(二) 經營結果

單位：新台幣仟元

項目	98年度	97年度	增(減)金額	增(減)變動比率(%)
利息淨收益	15,897,798	25,549,416	(9,651,618)	(37.78%)
利息以外淨收益	12,539,376	6,263,284	6,276,092	100.20%
放款呆帳費用	10,644,117	5,080,408	5,563,709	109.51%
營業費用	14,164,407	14,550,760	(386,353)	(2.66%)
繼續營業單位稅前損益	3,628,650	12,181,532	(8,552,882)	(70.21%)
所得稅費用	(350,146)	2,197,766	(2,547,912)	(115.93%)
繼續營業單位稅後損益	3,978,796	9,983,766	(6,004,970)	(60.15%)
會計原則變動累積影響數	-	-	-	-
本期損益	3,978,796	9,983,766		

增減變動分析說明：

- 1.利息淨收益：主要係受到央行寬鬆貨幣政策影響，利差縮小所致。
- 2.利息以外淨收益：主要係98年度出售財產及擔保品獲益增加。
- 3.放款呆帳費用：98年度為加速轉銷呆帳以改善資產品質，致呆帳費用較97年度增加。
- 4.所得稅費用：主要係98年度國內應課稅所得減少，致所得稅費用較97年度為低。

(三) 現金流量

1.最近二年度流動性分析

單位：%

項目	年度	98年度	97年度	增(減)比例
現金流量比率		6.51%	17.00%	(61.71%)
現金流量允當比率		505.76%	516.78%	(2.13%)
現金流量滿足率		(6.91%)	(49.91%)	(86.16%)

增減比例變動分析說明：

- 1.現金流量比率：主要係98年度營業活動淨現金流入減少所致。
- 2.現金流量滿足率：主要係98年度營業活動淨現金流入減少且投資活動淨現金流出增加所致。

2.未來一年現金流動性分析

單位：新台幣仟元

年初現金餘額(1)	預計全年來自營業活動淨現金流入量(2)	預計全年來自投資活動及融資活動淨現金流出量(3)	預計現金剩餘(不足)數額(1)+(2)+(3)	預計現金不足額之補救措施	
				投資計畫	融資計畫
18,847,140	13,976,350	(13,752,580)	19,070,910	-	-

(四) 最近年度重大資本支出對財務之影響

1.重大資本支出之情形及資金來源

單位：新台幣仟元

計畫項目	實際或預期之資金來源	實際或預期完工日期	所需資金總額	實際或預定資金運用情形				
				97年度以前	98年度	99年度	100年度	101年度
和美分行大樓新建工程	自有資金	97.12	102,758	102,758	-	-	-	-
購置分行行舍房地	自有資金	99.12	600,000	-	-	600,000	-	-
總行世貿大樓新建工程	自有資金	100.12	3,400,000	8,022	1,049,120	1,380,288	962,570	-

2.預計可能產生效益

- (1)除可提昇本行企業形象、服務品質並穩固營業據點及擴大服務網外，且可節省租金支出，並可將多餘辦公室出租以增加租金收入。
- (2)加強業務擴展潛力，提昇本行競爭力，對本行財務及業務助益不小。

二、最近年度轉投資政策、其獲利或虧損之主要原因、改善計畫及未來一年投資計畫：

本行98年度無規劃處分轉投資事業，各投資標的股利收入穩定。另主管機關亦於98年開放金控旗下子銀行可進行轉投資，本行未來將積極慎選新投資標的，以提升潛在投資收益。

三、風險管理事項

(一) 各類風險之定性及定量資訊

1. 信用風險管理制度及應計提資本：

信用風險管理制度

98年度

項目	內容
1. 信用風險策略、目標、政策與流程	<p>一、為確保本行健全發展，建立一致性之信用風險管理文化，本行業已訂定「華南商業銀行企業金融信用風險管理政策」及「華南商業銀行個人金融信用風險管理政策」，以作為規範信用風險相關事宜之依據。並針對重要內容訂定要點或注意事項以資遵循。</p> <p>二、本行信用風險管理之終極目標，係建置最佳資本配置政策、內部管理採進階內部評等法衡量信用風險性資產，成為符合國際最佳信用風險管理實務之銀行，於風險可承擔範圍內追求利潤極大化。</p> <p>三、本行之信用風險管理流程主要可以分為徵信調查、擔保品鑑價、信用評等、申請、分析審核、契據徵取、額度登錄、額度撥款、信用監控與預警覆審等階段並藉由資訊系統產出各項管理報表進行控管，以掌握交易對手真實風險，達成風險管理之目標。</p>
2. 信用風險管理組織與架構	<p>本行信用風險管理組織與架構：</p> <p>一、董事會：為本行信用風險最高決策機構，負責審議本行信用風險管理相關政策等一切事宜。</p> <p>二、風險管理相關委員會</p> <p>1. 風險管理委員會： 審議本行信用風險等相關議題，以健全本行信用風險管理制度與文化。</p> <p>2. 授信審查委員會： 評估本行大額信用風險案件，以確保債權。</p> <p>3. 逾期放款審議委員會： 審議重大複雜案件之清理方針及轉銷呆帳案件，發揮催收輔導清理之功能。</p> <p>三、徵信產經研究部： 掌理信用調查與財務分析暨產業及經濟之研究。</p> <p>四、企金授信管理部： 掌理企金信用審查及規劃與管理。</p> <p>五、個金授信管理部： 掌理個金產品之授信審查及規劃與管理。</p> <p>六、債權管理部： 掌理授信案件之預警及覆審、授信資產風險評估分析及逾期放款之催收與清理。</p> <p>七、風險管理部： 掌理信用風險集中度之限額管理機制及各項評等模型之建立、驗證與實施。</p>
3. 信用風險報告與衡量系統之範圍與特點	<p>一、針對不同呈報對象，訂定各類信用風險報告格式及頻率，報告項目包括資產組合風險評估、授信分級報告、產業專題報告、授信損失及主管機關查核報告。</p> <p>二、為衡量客戶之信用風險，以評估其預期損失，本行已建置內部信用評等模型，以有效衡量客戶之違約率，並作為本行授信權限的訂定、資產組合的管理、經濟資本的分配、授信產品的訂價等參考指標；同時研議各項電腦資料之蒐集，以為未來衡量客戶違約損失率及違約曝險額之計算標準。</p> <p>三、另建置「銀行自有資本與風險性資產資本計提系統」，依主管機關之規定，定期計算信用加權風險性資產及法定資本，並運用其及計算結果為內部管理之依據。</p>
4. 信用風險避險或風險抵減之政策，以及監控規避與風險抵減工具持續有效性之策略與流程	<p>一、為避免借款人或交易對手違約時造成本行損失，於本行相關信用風險管理規範訂定徵取擔保品及保證人，及移送信用保證機構保證等規定，藉由客戶本身或第三人提供資產、權利或保證等為擔保，以有效降低信用暴險或潛在信用暴險。</p> <p>二、為確保風險抵減工具持續有效性，本行訂有下列規範以為遵循：</p> <p>1. 於本行擔保品相關管理作業規定，訂定擔保品之徵提、鑑價、設定、定期查看、重鑑估及保全措施等規範，遇擔保品已貶值或有貶值之虞時，應即增加擔保品或收回部份借款。</p> <p>2. 於本行相關信用風險管理規範訂定保證人資格及持續檢視保證人之信用狀況，遇保證人經濟及信用狀況惡化不適於擔任保證人時，應即更換或增提股實之保證人。</p> <p>3. 於本行相關信用風險管理規範訂定移送信用保證機構保證業務，應於送保、撥貸及期中辦理檢核，確認送保案件符合本行及保證機構之規定，以確保其保證之有效性。</p>
5. 法定資本計提所採行之方法	<p>本行採行信用風險標準法計提法定資本。</p>

信用風險標準法之風險抵減後暴險額與應計提資本

98年12月31日(註)單位:新台幣仟元

暴險類型	風險抵減後暴險額	應計提資本
主權國家	466,512,797	25,064
非中央政府公共部門	83,126,732	2,110,197
銀行(含多邊開發銀行)	133,794,954	3,620,592
企業(含證券及保險公司)	560,816,509	43,446,864
零售債權	208,047,145	12,927,923
住宅用不動產	232,414,894	8,451,885
權益證券投資	6,392,922	1,851,318
其他資產	39,102,232	3,128,179
合計	1,730,208,185	75,562,021

註:請依截至年報刊印日前一季止之資料填寫。

2.資產證券化風險管理制度、暴險額及應計提資本:

資產證券化風險管理制度

98年度

項目	內容
1.資產證券化管理策略與流程	1.本行對於資產證券化商品,並未擔任創始銀行,僅進行投資活動。 2.對於資產證券化商品之投資,其管理策略及流程係依據本行相關管理辦法進行管理。
2.資產證券化管理組織與架構	本行並不擔任創始銀行之角色,對於資產證券化商品之投資活動所可能產生之各類風險(信用風險、流動性風險及利率風險等),則依信用風險、市場風險等各相關組織及架構,進行風險之控管。
3.資產證券化風險報告與衡量系統之範圍與特點	本行對於買賣資產證券化商品投資,均定期檢視覆審及辦理風險評估。
4.資產證券化避險或風險抵減之政策,以及監控規避與風險抵減工具持續有效性之策略與流程	本行非屬創始銀行,對於有關投資資產證券化商品之風險規避與評估,係依本行相關規定辦理。
5.法定資本計提所採行之方法	標準法

從事資產證券化情形

98年12月31日(註)

券別	發行總額	流通餘額	自行購回餘額
無			

註:請依截至年報刊印日前一季止之資料填寫。

資產證券化暴險額與應計提資本

98年12月31日(註)單位:新台幣仟元

暴險類別	非創始銀行		創始銀行						
	買入或持有之證券化暴險額	應計提資本(自結)	暴險額						未證券化前之應計提資本(自結)
			非資產基礎商業本票				資產基礎商業本票		
			傳統型		組合型				
留有位	不留部位	留有位	不留部位						
傳統型證券化交易(註)	246,859	3,950					2,000,000		
合計	246,859	3,950					2,000,000		

註: 1.請依截至年報刊印前一季止之資料填寫。

2.買入或持有之證券化暴險額係買入日本商用不動產證券化之證券。

3.本行目前並無任何資產部位從事證券化,然因在奇美電子股份有限公司應收帳款證券化過程中擔任流動性提供者,承諾提供融資予發行機構以利證券化持續進行,依96.1.4金管銀(一)字第09610000025號令所頒佈之「銀行自有資本與風險性資產之計算方法說明及表格」定義,銀行因參與資產證券化交易產生之風險應予提列創始銀行資產證券化暴險額並計提資本。

證券化商品資訊

(1) 投資證券化商品資訊彙總表

98年12月31日單位:新台幣仟元

項目(註1)	帳列之會計科目	原始成本	累計評價損益	累計減損	帳面金額
ABCP	1200100303	無	無	無	無
受益證券	14001011	419,057	-48,387	無	370,670

註1:本表包括國內、外之證券化商品,項目依以下類別及帳列會計科目分別填列:

- (1) 不動產抵押擔保證券(MBS):包括房屋貸款債權證券化受益證券或資產基礎證券(RMBS)、商業不動產貸款債權證券化受益證券或資產基礎證券(CMBS)、擔保房貸憑證(CMO)、其他不動產抵押擔保證券。
- (2) 受益證券或資產基礎證券(ABS):包括企業貸款債權證券化受益證券或資產基礎證券(CLO)、債券資產證券化受益證券或資產基礎證券(CBO)、信用卡債權證券化受益證券或資產基礎證券、汽車貸款債權證券化受益證券或資產基礎證券、消費性貸款/現金卡債權證券化受益證券或資產基礎證券、租賃債權證券化受益證券或資產基礎證券、其他證券化受益證券或資產基礎證券。
- (3) 短期受益證券或短期資產基礎證券(ABCP)。
- (4) 擔保債務憑證(CDO)。
- (5) 不動產證券化:係指不動產資產信託受益證券(REIT)。
- (6) 結構式投資工具(SIV)發行之票債券。
- (7) 其他證券化商品。

註2:本表包括銀行擔任創始機構,所持有之受益證券或資產基礎證券。

(2) A.投資證券化商品單筆原始成本達3億元以上(不含本行擔任創始機構因信用增強目的而持有者)者,應揭露下列資訊:

單位:新臺幣仟元

證券名稱(註2)	帳列之會計科目	幣別	發行人及其所在地	購買日	到期日	票面利率	信用評等等級(註3)	付息還本方式	原始成本	累計評價損益	累計減損	帳面金額	起賠點(註4)	資產池內容(註5)
無														

註1:本表包括國內、外之證券化商品。

註2:同一證券化商品之不同券次,應分別填列全名。

註3:請填列最近一次信用評等之結果。

註4:起賠點(attachment point)係指受償順位次於銀行所持有券次之分券發行總額占該證券化商品發行總額之比例。例如銀行購買某擔保債務憑證(CDO)A券,該擔保債務憑證受償順位次於A券之分券為BBB券及權益分券, BBB券及權益分券之發行金額占該擔保債務憑證發行總額12%,則A券之起賠點為12%。

註5:資產池指創始機構信託與受託機構,或讓與特殊目的公司之資產組群,本欄請填列資產組群之資產種類(標明主順位或次順位)、明細、以原幣別計價之帳面金額及筆數

B.銀行擔任證券化創始機構,因信用增強目的而持有之部位,應揭露下列資訊:

單位:新臺幣仟元

證券名稱	帳列之會計科目	幣別	購買日	到期日	票面利率	信用評等等級	付息還本方式	原始成本	累計評價損益	累計減損	帳面金額	起賠點	資產池內容
無													

註:各欄位定義說明,詳上表二(一)。

C.銀行擔任證券化商品之信用受損資產買受機構或結清買受機構,應揭露下列資訊:

單位:新臺幣仟元

證券名稱	幣別	創始機構	到期日	契約內容	契約執行情形(註)
無					

註:銀行有依契約買入資產者,並請列明買入資產之參考市價。

(3) 銀行擔任證券化商品保證機構或提供流動性融資額度,應揭露下列資訊:

單位:新臺幣仟元

證券名稱	幣別	創始機構	到期日	票面利率	信用評等等級	擔任角色(註1)	金額(註2)	起賠點	資產池內容
奇美電子應收帳款證券化	台幣	奇美電子(股)公司	99.10.13		twA-2	流動性融資額度提供者	2,000,000		

註1:擔任證券化商品保證機構者,請填列「保證機構」;提供流動性融資額度者,請填列「流動性融資額度之提供者」。

註2:銀行如係擔任保證機構者,請填列保證金額;銀行如係提供流動性融資額度者,請填列其額度。

註3:各欄位定義說明,詳上表二(一)。

3.作業風險管理制度及應計提資本：

作業風險管理制度

98年度

揭露項目	內容
1.作業風險管理策略與流程	<p>一、管理策略：</p> <ol style="list-style-type: none"> 1.制定經董事會核准之作業風險管理相關規範，包含管理銀行主要產品、活動、流程及系統等方面之作業風險相關政策、方法及程序。 2.發展適當作業風險管理環境，董事會及高階管理者積極參與作業風險管理架構與機制之建立，將管理機制落實至全行日常營運活動中，以發揮作業風險管理之辨識、評估、監測、控制功能，降低作業風險發生之機率及作業風險損失。 <p>二、作業風險管理流程：</p> <ol style="list-style-type: none"> 1.依全行作業風險高低，規劃總行各單位執行作業風險管理之優先順序及頻率，並研擬相關風險改善方案，按季追蹤各項改善方案之執行，並呈報至風險管理委員會。 2.針對分行主要業務，規劃並執行作業風險自我評估，由總行及分行共同進行風險影響程度及發生可能性之評估，對於評估結果，確實檢討並研擬改善方案。 3.針對各主要業務流程訂定作業風險關鍵指標，以量化方式依不同觀測頻率監測風險發生之可能性，並於指標值超過門檻時立即執行風險抵減方案。
2.作業風險管理組織與架構	<p>本行作業風險管理組織架構為董事會、風險管理委員會、總行事業群及管理群、總行風險管理部、董事會稽核部。其中董事會稽核部負獨立查核之責。</p> <ol style="list-style-type: none"> 一、董事會：授權風險管理委員會審核作業風險管理架構，並負作業風險最高經營管理責任。 二、風險管理委員會：委員審核本行作業風險管理要點與相關規範、討論作業風險相關議題，及督導作業風險管理架構、機制之執行，並針對執行結果提出建議。 三、總行風險管理部訂定並建置作業風險管理相關規範，擬定作業風險管理執行計畫，規劃作業風險管理機制及工具之執行，宣導及強化本行作業風險管理意識及能力，定期陳報重大作業風險損失事件及作業風險管理相關資訊至董事會及風險管理委員會。
3.作業風險報告與衡量系統之範圍與特點	<p>一、範圍：</p> <ol style="list-style-type: none"> 1.本行採用「作業風險損失資料庫」作為報告與衡量系統。 作業風險損失資料之蒐集係藉由作業風險損失事件通報系統，由各單位按月申報，所蒐集範圍依銀行局發布之「銀行自有資本與風險性資產之計算方法說明及表格」所規範AMA須蒐集資料-事件名稱及事件說明、發生單位、負責單位、發生地區、事件型態、受事件影響之業務別、事件發生日、發現日、結束日、後續處理方案、損失金額、損失內容、損失回收金額、回收方式、保險內容等。 2.定期檢視所蒐集損失事件內容及現行控管措施後，提報至風險管理委員會。 <p>二、特點：可透過作業風險損失通報系統之申報作業及教育訓練，提昇各單位之風險意識，並有系統的追蹤與作業風險相關之資料及後續應改善措施之執行進度，強化作業風險管理品質與能力。</p>
4.作業風險避險或風險抵減之政策，以及監控規避與風險抵減工具持續有效性之策略與流程	<p>一、作業風險避險或風險抵減政策：</p> <p>本行依據損失事件發生之「影響程度」及「發生可能性」進行分析，並考量風險抵減之效益及成本後，採行如風險迴避、風險移轉、風險控制或風險承擔等作業風險對策。</p> <p>二、監控規避與風險抵減工具持續有效性之策略與流程：</p> <p>執行各項管理機制及工具，均依實務需要，採取規避風險或風險抵減工具，對於所擬定之風險抵減工具如風險改善方案，則由執行單位負責執行、追蹤及監督執行進度，以確保抵減工具均已持續且有效執行。</p>
5.法定資本計提所採行之方法	<p>本行業經核准自97年度開始採行作業風險「標準法（SA）」計提資本。</p>

作業風險應計提資本

98年12月31日，單位：新臺幣仟元

年度	營業毛利	應計提資本
96年度	31,682,754	4,074,701
97年度	32,387,304	
98年度	22,971,034	
合計	87,041,092	

4.市場風險管理制度及應計提資本：

市場風險管理制度

98年度

項目	內容
1.市場風險管理策略與流程	<p>一、管理策略：</p> <p>1.依據主管機關規定、集團風險管理指導準則與市場風險管理政策，及本行「內部控制制度」，擬定本行市場風險管理相關規範。</p> <p>2.完備金融商品交易前管理及交易後風險追蹤等市場風險控管機制，有效運用及管理資本，以確保市場風險暴險額維持於可承受之範圍內，達成盈餘目標。</p> <p>二、管理流程：</p> <p>依相關規範制訂及執行市場風險管理流程，包含辨識、衡量、控管及揭露等市場風險之管理機制及管理工具，風險管理部定期陳報風險管理委員會，由高階主管持續監督並提出指導方向，以評估交易績效是否符合經營策略及市場風險暴險是否在可承受之範圍。</p>
2.市場風險管理組織與架構	<p>本行市場風險管理組織與架構：</p> <p>一、董事會：</p> <p>核定市場風險管理政策與相關要點，授權風險管理委員會核定市場風險管理相關注意事項及其作業規定等。</p> <p>二、風險管理委員會</p> <p>1.審議或核准市場風險管理政策、市場風險管理相關注意事項及其程序與規範。</p> <p>2.協調及確認各項風險對策，並提供董事會建議。</p> <p>三、風險管理部：掌理市場風險規劃及管理</p> <p>1.訂定市場風險管理相關規範。</p> <p>2.規劃與執行市場風險相關控管機制。</p> <p>3.建置市場風險管理相關系統。</p> <p>4.陳報全行金融交易市場風險暴險資訊或相關重大議題至風險管理委員會。</p>
3.市場風險報告與衡量系統之範圍與特點	<p>一、市場風險衡量之目的除賦予明確之標準以定義及衡量交易簿上之市場風險外，並提供一致性架構以衡量市場風險暴險，以達成在相同的基礎上進行有效的比較、監控及分析所有承擔市場風險之活動。</p> <p>二、市場風險報告範圍：針對全行金融交易衍生之利率、匯率及權益證券等市場風險因子，進行風險暴險衡量與分析，定期編製全行市場風險報告書，以揭露全行市場風險資訊並提供高階管理決策參考。</p> <p>三、特點：</p> <p>1.在本行可承擔市場風險容忍度內，依產品性質及考量業務單位從事金融交易之風險控管能力，訂定各項市場風險限額，落實全行金融交易相關市場風險限額架構與控管機制。</p> <p>2.另建置「銀行自有資本與風險性資產資本計提系統」，依主管機關規定，定期計算市場風險加權風險性資產及法定資本，並運用相關資訊據以進行內部管理。</p>
4.市場風險避險或風險抵減之政策，以及監控規避與風險抵減工具持續有效性之策略與流程	<p>一、建立市場風險相關限額及管理機制。</p> <p>二、若預期可能產生超過核准限額之情形時，業務單位應事前採行申請新增限額或臨時性限額，或採取風險抵減措施等方式。</p> <p>三、本行持有有價證券之初級市場承銷部位及次級市場交易部位均控管其持有期間，以降低累積流動性欠佳之部位。</p>
5.法定資本計提所採行之方法	本行採行市場風險標準法計提法定資本。

市場風險應計提資本

98年12月31日(註)單位：新台幣千元

風險別	應計提資本
利率風險	392,916
權益證券風險	27,299
外匯風險	98,760
商品風險	0
合計	518,975

註：請依截至年報刊印日前一季止之資料填寫。

5. 流動性風險

流動性風險管理係為避免因流動性不足致損及現在或未來之盈餘或股東權益，管理目的主要在於平衡考量降低資金成本並提高資產收益與維持適足流動性以支應危機事件發生。

風險評估係透過正常營運基礎（on business as usual basis）及壓力測試（stress testing）兩種層面進行。主要工具包括設定流動性比率、現金流量缺口等管理指標、分析資金來源分散度變化、壓力測試等。此外，訂定資金緊急應變計畫，供流動性危機處理遵循。

風險管理部定期監控管理指標，並彙製重要風險資訊，提報資產負債管理委員會及董事會。若管理指標有超限時，則會同相關單位擬具因應對策，提報資產負債管理委員會通過後執行。

新臺幣到期日期限結構分析

98年12月31日單位：新臺幣仟元

	合計	距到期日剩餘期間金額				
		1至30天	31天至90天	91天至180天	181天至1年	超過1年
主要到期資金流入	1,546,113,370	389,841,336	243,966,238	161,115,233	103,242,136	647,948,427
主要到期資金流出	2,075,211,412	237,886,785	220,939,310	239,515,835	454,860,353	922,009,129
期距缺口	-529,098,042	151,954,551	23,026,928	-78,400,602	-351,618,217	-274,060,702

註：本表僅含總行及國內外分支機構新臺幣部分（不含外幣）之金額。

美金到期日期限結構分析表

98年12月31日單位：美金仟元

	合計	距到期日剩餘期間金額				
		1至30天	31天至90天	91天至180天	181天至1年	超過1年
資產	8,063,700	3,670,100	2,272,100	1,368,400	216,300	536,800
負債	8,133,000	3,407,700	1,525,000	879,300	594,600	1,726,400
缺口	-69,300	262,400	747,100	489,100	-378,300	-1,189,600
累積缺口	-69,300	262,400	1,009,500	1,498,600	1,120,300	-69,300

註1：本表係填報總行、國內分支機構及國際金融業務分行合計美金之金額除非另有說明，請依帳面金額填報，未列帳部分不須填報（如計畫發行可轉讓定存單、債券或股票等）。

註2：如海外資產占全行資產總額百分之十以上者，應另提供補充性揭露資訊。

（二）國內、外重要政策及法律變動對銀行財務業務之影響及因應措施：無。

（三）科技改變及產業變化對銀行財務業務之影響及因應措施：

1. 科技改變：

資訊科技快速進步與運用，直接影響客戶與銀行間交易模式，網路通訊與商業智慧漸成為銀行重點，同時也伴隨客戶資料保密及作業管理的風險。

本行持續建置各項風險管理系統，以評估風險等級及進行風險監控，同時隨外在環境變化引進最新防駭與加密機制，加上縝密的管理程序及風險規範，使業務發展的同時也確保交易更加安全完善。

2. 產業變化：

產業係評估授信戶信用狀況之主要因素之一，為即時反應產業景氣變化，本行定期篩選重要授信戶所屬產業之類別，評估各產業受總體經濟情勢、結構性風險因素之影響後，製作產業景氣趨勢分析報告，並給予不同之等級預測以作為營業單位辦理徵授信之參考，另將產業景氣趨勢預測之結果作為訂定產業風險限額之依據，內部信用評等模型亦將產業因素納入變數以反應授信戶未來營運前景。

(四) 銀行形象改變對銀行之影響及因應措施：無。

(五) 進行併購之預期效益、可能風險及因應措施：無。

(六) 擴充營業據點之預期效益、可能風險及因應措施：

國內分行：

本行可透過新增營業據點以提升通路效益，惟因可能受到國際金融局勢及景氣變遷等外部因素影響，恐導致新設據點效益未達預期。為避免前述因素可能產生之風險，本行皆於申設營業據點前均考量全國人口及工商業活動、產業特性、金融同業營業據點分布、遷移動態等相關資訊，審慎評估設置時機及地點後方行設置，以提昇整體通路效益及有效降低可能之風險。

海外分行：

本行於98年間並未增設海外分支機構，惟考量將來擴充國外營業據點時，因國外地區政經情勢與金融環境各不相同，銀行所面臨可能之經營風險顯較國內為高，本行已擬妥審慎評估方式，必要時，亦將聘請當地律師、會計師等專業顧問，以有效降低可能風險。

(七) 業務集中所面臨之風險及因應措施：

1. 行業集中度：

本行98年底的授信餘額中，個人金融與企業金融業務比重分別為30.76%與69.24%，企金客戶分佈於各產業，其中製造業授信餘額約3,139億元，佔整體授信資產比重最高。檢視商業類客戶所經營買賣之產品與業務，並未發現過度集中於特定類別產品之情形，本行授信並無業務過度集中之風險。

2. 地區別暴險額集中度：

根據本行國家暴險額統計資料，亞洲、歐洲、美洲及其他地區98年底暴險額佔海外總暴險額比重分別為27.65%、21.35%、34.04%與16.97%，並無集中在單一區域之情形。本行秉持穩健經營的原則，選擇投資等級以上，低度風險國家作為業務拓展之方針，目前各區域之國家風險暴險額均在本行承擔限額內。

3. 集團暴險額集中度：

為期分散對「同一集團企業」之授信風險，本行控管之集團企業中，98年底暴險額達新台幣15億元以上者，計有43個集團，並採定期監控追蹤管理機制，若遇有集團企業發生業務財務狀況有異常變化，將隨時採取必要之保全措施，以確保本行債權。截至目前，本行對各集團企業之暴險額，均在本行風險承擔限額內。

4. 本行對產業別、地區別（國家）以及集團暴險額度控管均訂有詳細完整之規範並確實執行，且視整體經濟、金融環境適度調整。

(八) 經營權之改變對銀行之影響、風險及因應措施：無。

(九) 訴訟或非訟事件：無。

一、關係企業相關資料

(一) 關係企業合併營業報告書

1. 關係企業組織圖

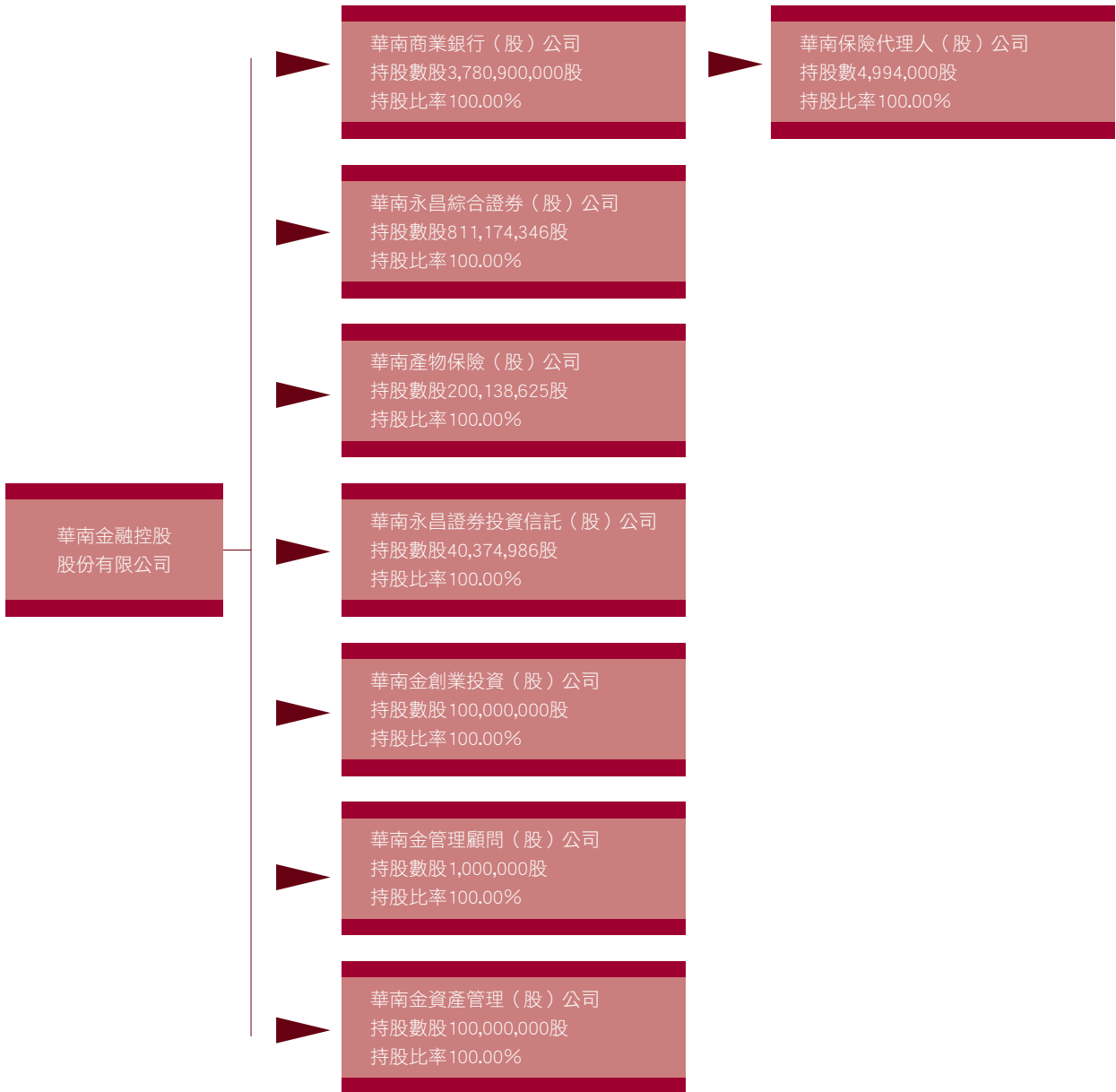

2.各關係企業基本資料

企業名稱	設立日期	地址	實收資本額 (仟元)	主要營業項目
華南金融控股股份有限公司	90.12.19	台北市重慶南路1段38號	62,723,012	金融控股公司業
華南永昌綜合證券股份有限公司	77.06.17	台北市民生東路4段54號4樓、4樓之3至4樓之12、5樓、7樓之3、7樓之9	8,111,743	證券商、期貨交易輔助人及期貨商
華南產物保險股份有限公司	52.04.26	台北市忠孝東路4段560號5樓	2,001,386	財產保險業
華南永昌證券投資信託股份有限公司	81.09.29	台北市民生東路4段54號3樓之1	403,750	證券投資信託業
華南金創業投資股份有限公司	93.01.28	台北市民生東路2段143號3樓	1,000,000	創業投資業
華南金管理顧問股份有限公司	93.02.05	台北市民生東路2段143號3樓	10,000	投資、企業經營管理及創業投資事業管理顧問業
華南金資產管理股份有限公司	94.05.10	台北市長安東路1段18號4樓	1,000,000	金融機構金錢債權收買、評價或拍賣及管理服務業務
華銀保險代理人股份有限公司	90.01.31	台北市延平北路2段96號2樓	49,940	人身保險代理人

3.推定為有控制與從屬關係者其相同股東資料：

推定原因	股東資料	持有股份		設立日期	地址	實收資本額 (仟元)	主要營業項目
		股數(股)	持股比例				
與華南永昌綜合證券股份有限公司已發行有表決權股份全數為相同股東持有	華南金融控股股份有限公司	811,174,346	100.00%	90.12.19	台北市重慶南路1段38號	62,723,012	金融控股公司業
與華南產物保險股份有限公司已發行有表決權股份全數為相同股東持有	華南金融控股股份有限公司	200,138,625	100.00%	90.12.19	台北市重慶南路1段38號	62,723,012	金融控股公司業
與華南永昌證券投資信託股份有限公司已發行有表決權股份全數為相同股東持有	華南金融控股股份有限公司	40,374,986	100.00%	90.12.19	台北市重慶南路1段38號	62,723,012	金融控股公司業
與華南金創業投資股份有限公司已發行有表決權股份全數為相同股東持有	華南金融控股股份有限公司	100,000,000	100.00%	90.12.19	台北市重慶南路1段38號	62,723,012	金融控股公司業
與華南金管理顧問股份有限公司已發行有表決權股份全數為相同股東持有	華南金融控股股份有限公司	1,000,000	100.00%	90.12.19	台北市重慶南路1段38號	62,723,012	金融控股公司業
與華南金資產管理股份有限公司已發行有表決權股份全數為相同股東持有	華南金融控股股份有限公司	100,000,000	100.00%	90.12.19	台北市重慶南路1段38號	62,723,012	金融控股公司業

4.各關係企業董事、監察人及總經理資料

單位：股；%

企業名稱	職稱	姓名或代表人	持有股份	
			股數（股）	持股比例
華南永昌綜合證券股份有限公司	董事長 董事 董事 董事 董事 董事 獨立董事 獨立董事 監察人 監察人 總經理	華南金融控股公司 法人代表：許陳安瀾 法人代表：王廣成 法人代表：張松年 法人代表：許元禎 法人代表：李文峰 法人代表：劉宏基 法人代表：賴明佑 法人代表：鍾惠民 法人代表：許振明 法人代表：周登正 法人代表：吳清玉 陳錦峰	811,174,346	100.00%
華南產物保險股份有限公司	董事長 副董事長 董事 董事 董事 董事 董事 董事 董事 董事 董事 獨立董事 獨立董事 獨立董事 監察人 監察人 總經理	華南金融控股公司 法人代表：戴英祥 法人代表：廖伯熙 法人代表：王濬智 法人代表：劉茂賢 法人代表：陳皇州 法人代表：梁淑琴 法人代表：杜恆誼 法人代表：梁育銘 法人代表：廖修謙 法人代表：李謝榴 法人代表：張志堂 法人代表：胡坤佑 法人代表：蔡揚宗 法人代表：李易諭 法人代表：林良楓 法人代表：黃正次 法人代表：高柔哲 涂志佶	200,138,625	100.00%
華南永昌證券投資信託股份有限公司	董事長 董事 董事 董事 董事 董事 監察人 監察人 總經理	華南金融控股公司 法人代表：林怡君 法人代表：李耀卿 法人代表：張振芳 法人代表：許元齡 法人代表：李碧玉 法人代表：張許雪 法人代表：劉早信 法人代表：許瑞琛 法人代表：施正我 林冠和	40,374,986	100.00%
華南金創業投資股份有限公司	董事長 董事 董事 董事 監察人 監察人 總經理	華南金融控股公司 法人代表：洪登利 法人代表：張雲鵬 法人代表：羅寶珠 法人代表：劉茂賢 法人代表：周芳玲 法人代表：林祺圳 法人代表：黃碧娥 洪登利暫代	100,000,000	100.00%
華南金管理顧問股份有限公司	董事長 董事 董事 董事 監察人 監察人 總經理	華南金融控股公司 法人代表：洪登利 法人代表：楊文和 法人代表：林能通 法人代表：鄭永春 法人代表：黃俊智 法人代表：許武煌 法人代表：高榮成 袁先華暫代	1,000,000	100.00%

企業名稱	職稱	姓名或代表人	持有股份	
			股數(股)	持股比例
華南金資產管理股份有限公司	董事長 董事 董事 董事 監察人 總經理	華南金融控股公司 法人代表：楊文和 法人代表：鍾孟雄 法人代表：廖明珠 法人代表：李宗賢 法人代表：楊民勝 法人代表：湯天文 劉天焱	100,000,000	100.00%
華銀保險代理人股份有限公司	董事長 董事 董事 董事 監察人 總經理	華南商業銀行 法人代表：李保彥 法人代表：蔡淑慧 法人代表：鄭雪美 法人代表：周存仁 法人代表：劉若昭 法人代表：吳清玉 蘇志成	4,994,000	100.00%

5.各關係企業營運概況

單位：新台幣仟元

企業名稱	資本額	資產總額	負債總額	淨值	營業收入	營業利益	本期損益 (稅後)	每股盈餘 (元) (稅後)
華南永昌綜合證券股份有限公司	8,111,743	23,431,901	11,947,216	11,484,685	3,300,274	1,064,124	1,002,219	1.24
華南產物保險股份有限公司	2,001,386	10,960,661	8,870,353	2,090,308	9,873,789	391,793	104,012	0.52
華南永昌證券投資信託股份有限公司	403,750	1,597,487	1,050,119	547,368	297,540	107,923	(255,031)	(6.36)
華南金創業投資股份有限公司	1,000,000	1,016,187	3,551	1,012,636	104,538	76,553	12,534	0.13
華南金管理顧問股份有限公司	10,000	23,715	8,471	15,244	25,247	4,858	3,717	3.72
華南金資產管理股份有限公司	1,000,000	2,926,803	1,889,411	1,037,392	159,984	55,708	30,522	0.31
華銀保險代理人股份有限公司	49,940	145,313	19,620	125,693	422,074	56,362	42,313	8.47

註1:所有關係企業不論規模大小，均應揭露。

註2:關係企業如為外國公司，相關數字應以報告日之兌換率換算為新台幣列示。

(二) 關係報告書

1. 從屬公司與控制公司間之關係概況

控制公司名稱	控制原因	控制公司之持股與設質情形			控制公司派員 擔任董事、監察人或經理人情形	
		持有股數(股)	持股比例	設質股數	職稱	姓名
華南金融控股股份有限公司	轉投資	3,780,900,000	100.00%	0	請參閱 第16頁資料	

2. 資產租賃情形:

單位：新臺幣仟元

交易類型 (出租或承租)	標的物		租賃期間	租賃性質 (註1)	租金決定 依據	收取(支付) 方法	與一般租金 水準之比較 情形	本期租金 總額	本期收付 情形	其他約定 事項 (註2)
	名稱	座落地點								
出租	不動產	台北市重慶 南路一段38 號6、8樓	97.10.01 至 100.09.30	營業租賃	董事會核准	按月收取	條件並未優 於其他同類 對象	5,648	按期支付	無

註1：應說明性質屬資本租賃或營業租賃。

註2：如有其他權利設定，例如地上權、典權、地役權等應加註明。

3. 進銷貨交易情形、財產交易情形、資金融通情形、背書保證情形:

單位：新臺幣仟元

	應收(付)連結稅制撥補款
華南金控	290,337

二、最近年度及截至年報刊印日止，私募有價證券及金融債券辦理情形：無，附表略。

三、最近年度及截至年報刊印日止，子公司持有或處分本行股票情形：無，附表略。

四、其他必要補充說明事項：無，附表略。

五、本行聲明書

聲明書

本行98年度（自98年01月01日至98年12月31日止）之間關係報告書，係依「關係企業合併營業報告書關係企業合併財務報表及關係報告書編製準則」編製，且所揭露資訊與上開期間之財務報告附註所揭露之相關資訊無重大不符。

特此聲明



公司名稱：華南商業銀行股份有限公司

負責人
董事長

Handwritten signature in black ink followed by a red square seal impression.

中 華 民 國 九 十 九 年 三 月 二 十 九 日

六、會計師覆核聲明書

聲明書

受文者：華南商業銀行股份有限公司

主旨：就貴公司民國九十八年度關係報告書相關資訊無重大不符之聲明書表示意見

說明：

- 一、貴公司於民國九十九年一月三十一日編製之民國九十八年度（自九十八年一月一日至九十八年十二月三十一日止）之關係報告書，經貴公司聲明係依「關係企業合併營業報告書關係企業合併財務報表及關係報告書編製準則」編製，且所揭露資訊與上開期間之財務報告附註所揭露之相關資訊無重大不符，聲明書如附件。
- 二、本會計師已就貴公司編製之關係報告書，依據「關係企業合併營業報告書關係企業合併財務報表及關係報告書編製準則」，並與貴公司民國九十八年度之財務報告附註加以比較，尚未發現上述聲明有重大不符之處。

勤業眾信聯合會計師事務所

會計師 仲 偉



會計師 張榮銘



中 華 民 國 九 十 九 年 三 月 二 十 九 日

序號	地區別	外匯指定單位	單位代號	單位名稱	保管箱	郵遞區號	地址	電話
總行				總行		10006	台北市重慶南路一段38號	02-23713111
			051	董事會		10006	台北市重慶南路一段38號	02-23713111
			055	行政管理部		10006	台北市重慶南路一段38號	02-23713111
			056	經營企劃部		10006	台北市重慶南路一段38號	02-23713111
			057	營運管理部		10006	台北市重慶南路一段38號	02-23713111
			058	企金行銷部		10442	台北市長安東路一段18號3F	02-66181539
			059	董事會稽核部		10044	台北市開封街一段33號	02-23718333
			060	財務會計部		10006	台北市重慶南路一段38號	02-23713111
			061	人力資源部		10044	台北市開封街一段33號	02-23718333
			062	徵信產經研究部		10006	台北市重慶南路一段38號	02-23713111
			065	資訊規劃開發部		10076	台北市泉州街15號	02-23328111
			066	資訊作業服務部		10076	台北市泉州街15號	02-23328111
			069	信託部		10044	台北市開封街一段33號	02-23718333
			070	國際金融業務分行		10006	台北市重慶南路一段38號	02-23713111
			071	電子金融部		10442	台北市長安東路一段18號3F	02-66181539
			074	債權管理部		10044	台北市開封街一段33號	02-23718333
			075	金融交易部		10006	台北市重慶南路一段38號	02-23713111
			076	個金行銷部		10491	台北市八德路二段203號7F	02-87723112
			078	財富管理部		10491	台北市八德路二段203號6F	02-25318660
			079	個金授信管理部		10441	台北市中山北路一段53巷22號	02-25431515
			085	風險管理部		10044	台北市開封街一段33號	02-23718333
			088	企金授信管理部		10006	台北市重慶南路一段38號	02-23713111
			089	金融市場行銷部		10006	台北市重慶南路一段38號	02-23713111
			090	客戶服務部		10442	台北市長安東路一段18號5F	02-66181539
			092	北一區企金通路管理中心		10449	台北市中山北路二段116巷2號7F	02-25677758
			093	北二區企金通路管理中心		10449	台北市中山北路二段116巷2號8F	02-25677758
			094	中區企金通路管理中心		40041	台中市民權路174號4F	04-22291336
			095	南區企金通路管理中心		80344	高雄市五福四路178號10F	07-5213618
			096	北一區個金通路管理中心		10449	台北市中山北路二段116巷2號9F	02-25677758
		097	北二區個金通路管理中心		10449	台北市中山北路二段116巷2號1F	02-25677758	
		098	中區個金通路管理中心		40041	台中市民權路174號4F	04-22291336	
		099	南區個金通路管理中心		80344	高雄市五福四路178號10F	07-5213618	
1	台北市		100	營業部	*	10006	台北市重慶南路一段38號	02-23713111
2			101	儲蓄分行		10489	台北市南京東路二段160號	02-25076131
3		●	102	國際金融部		10006	台北市重慶南路一段38號	02-23713111
4			103	城內分行		10045	台北市博愛路93號	02-23818780
5		●	104	大稻埕分行	*	10344	台北市延平北路二段96號	02-25556280
6		●	105	建成分行	*	10355	台北市南京西路228號	02-25563110
7		●	106	中山分行	*	10442	台北市長安東路一段18號	02-25611121
8		●	107	圓山分行		10449	台北市中山北路二段112號	02-25619588
9		●	108	城東分行		10449	台北市松江路146號	02-25512111
10		●	109	西門分行		10846	台北市西寧南路173號	02-23149978
11		●	110	南松山分行		11066	台北市忠孝東路五段293號	02-27695957
12		●	111	仁愛路分行		10685	台北市仁愛路四段25號	02-27722090
13		●	112	南京東路分行		10488	台北市南京東路三段217號	02-27155111
14		●	113	新生分行		10059	台北市新生南路一段48號	02-23934211

序號	地區別	外匯指定單位	單位代號	單位名稱	保管箱	郵遞區號	地址	電話
15		●	114	大同分行		10372	台北市重慶北路三段276號	02-25917767
16		●	115	松山分行		10554	台北市八德路四段654號	02-27652132
17		●	116	中崙分行		10566	台北市八德路三段145號	02-25780377
18		●	117	台北南門分行		10093	台北市羅斯福路二段11號	02-23217111
19			118	公館分行		10089	台北市羅斯福路三段216號	02-23622141
20			119	信義分行		10064	台北市信義路二段183號	02-23943141
21		●	120	忠孝東路分行	*	10686	台北市忠孝東路四段212號	02-27733577
22		●	121	和平分行		10664	台北市和平東路二段93號	02-27002405
23			122	雙園分行	*	10879	台北市西藏路127號	02-23071122
24		●	123	士林分行		11168	台北市承德路四段246號	02-28819500
25		●	124	東台北分行		10553	台北市南京東路四段50號	02-25794141
26		●	125	大安分行	*	10695	台北市光復南路458號	02-27039851
27		●	126	民生分行	*	10574	台北市民生東路四段54號	02-27155011
28		●	127	復興分行		10544	台北市復興北路337號	02-27171781
29		●	128	龍江分行		10480	台北市民生東路二段180號	02-25045341
30			129	永吉分行		11082	台北市忠孝東路五段800號	02-27593111
31		●	130	敦化分行		10683	台北市敦化南路二段2號	02-27557467
32		●	131	忠興分行		10686	台北市復興南路一段137號	02-27774552
33			132	大直分行		10462	台北市樂群三路56號	02-85020818
34		●	133	敦和分行		10682	台北市敦化南路二段107號	02-27010900
35			134	東湖分行		11490	台北市內湖區成功路五段456號	02-26315550
36			136	長春分行	*	10459	台北市長春路143號	02-25231113
37		●	137	北南港分行		11503	台北市南港區圓環街3號2樓之10	02-26558788
38			143	南內湖分行		11494	台北市內湖區行愛路130號	02-27968288
39		●	145	長安分行		10491	台北市八德路二段205號	02-87722778
40			147	懷生分行		10654	台北市忠孝東路三段247號	02-27727211
41			148	中華路分行		10065	台北市中華路二段59號	02-23822078
42			149	信維分行		10683	台北市信義路四段6號2F	02-27015123
43			152	石牌分行		11271	台北市石牌路一段78號	02-28223822
44		●	153	瑞祥分行		10573	台北市民生東路五段145號	02-27641407
45		●	154	台大分行		10617	台北市羅斯福路四段1號	02-23631478
46		●	156	世貿分行	*	11052	台北市信義路四段458號	02-27581392
47			157	萬華分行		10843	台北市康定路149號	02-23812922
48		●	158	南港分行		11510	台北市南港路三段52號	02-27885966
49			178	北投分行		11268	台北市北投區北投路二段13號	02-28934166
50		●	179	西湖分行	*	11493	台北市內湖區內湖路一段392號	02-27977189
51			189	天母分行	*	11148	台北市士林區忠誠路一段109號	02-28380777
52		●	190	內湖分行		11457	台北市成功路四段157號	02-27961266
53			195	文山分行		11641	台北市木柵路一段52號	02-22360288
54	台北縣	●	151	埔墘分行	*	22069	台北縣板橋市三民路二段37號	02-29646911
55			159	華江分行	*	22041	台北縣板橋市文化路二段80號	02-22512581
56		●	160	板橋分行		22063	台北縣板橋市忠孝路73號	02-29511101
57			161	三重分行		24147	台北縣三重市重新路二段5號之1	02-29824101
58		●	162	北三重分行		24146	台北縣三重市龍門路1號	02-29880011
59		●	163	新莊分行		24243	台北縣新莊市中正路100號	02-29944761
60		●	164	永和分行		23444	台北縣永和市永和路二段147號	02-29214111

序號	地區別	外匯指定單位	單位代號	單位名稱	保管箱	郵遞區號	地址	電話
61		●	165	中和分行	*	23558	台北縣中和市中山路二段257號	02-22495555
62		●	166	新店分行		23143	台北縣新店市北新路二段108號	02-29136661
63			167	淡水分行	*	25158	台北縣淡水鎮中正路28號	02-26219680
64			168	汐止分行	*	22166	台北縣汐止市中正路101號	02-26416411
65		●	169	南永和分行		23455	台北縣永和中市中正路220號	02-89423288
66			170	西三重分行		24153	台北縣三重市三和路四段237號	02-28575211
67			171	南三重分行		24141	台北縣三重市中山路37號	02-29888001
68			172	雙和分行	*	23574	台北縣中和市中和路320號	02-29261771
69			173	新泰分行		24257	台北縣新莊市中正路887之16號	02-29071181
70		●	174	二重分行	*	24158	台北縣三重市光復路一段86、88號	02-29991166
71			175	板新分行		22065	台北縣板橋市區運路30、32號	02-29631777
72		●	176	五股分行		24250	台北縣新莊市中山路一段69號	02-85218788
73		●	180	積穗分行		23544	台北縣中和市中山路二段562號	02-22220603
74			182	福和分行		23449	台北縣永和市福和路158號	02-89280491
75			183	南勢角分行		23569	台北縣中和市景新街342號	02-29421722
76			184	北蘆洲分行		24765	台北縣蘆洲市長榮路213號	02-28470606
77			185	蘆洲分行		24753	台北縣蘆洲市中山一路230號	02-22886888
78			186	土城分行	*	23671	台北縣土城市千歲路15號	02-22672345
79		●	187	北新分行		23141	台北縣新店市民權路129號	02-22180111
80		●	191	樹林分行		23844	台北縣樹林市中山路一段189號	02-26870656
81		●	192	樟樹灣分行		22146	台北縣汐止市大同路一段276號	02-26472611
82			193	泰山分行		24356	台北縣泰山鄉明志路二段99號	02-22968388
83			194	三峽分行		23741	台北縣三峽鎮和平街65號	02-26747711
84			196	鶯歌分行		23941	台北縣鶯歌鎮國慶街101號	02-26777711
85			197	北新莊分行		24246	台北縣新莊市中華路二段211號	02-66371688
86			198	北土城分行		23657	台北縣土城市裕民路149號	02-22635656
87	基隆市		200	基隆分行		20051	基隆市仁一路305號	02-24222192
88			201	基隆港口分行	*	20041	基隆市忠二路46號	02-24282121
89			211	七堵分行		20645	基隆市七堵區明德一路81號	02-24567101
90	宜蘭縣		220	羅東分行		26550	宜蘭縣羅東鎮公正路85號	03-9543611
91			221	宜蘭分行		26044	宜蘭縣宜蘭市中山路三段140號	03-9354911
92	桃園市	●	240	桃園分行		33042	桃園市南華街79號	03-3321121
93			244	北桃園分行		33041	桃園市大興西路二段94號	03-3011234
94	桃園縣	●	241	中壢分行	*	32045	桃園縣中壢市民族路35號	03-4936999
95			242	楊梅分行		32641	桃園縣楊梅鎮大成路95號	03-4755131
96			243	壠昌分行		32042	桃園縣中壢市中正路175號	03-4253151
97			245	南崁分行		33859	桃園縣蘆竹鄉南崁路一段99號	03-3521212
98			246	平鎮分行		32443	桃園縣平鎮市環南路二段265號	03-4689688
99			247	八德分行		33446	桃園縣八德市介壽路二段307號	03-3679911
100			248	龜山分行		33342	桃園縣龜山鄉萬壽路二段1227號	03-3505822
101			249	龍潭分行		32552	桃園縣龍潭鄉中正路8號	03-4090666
102			250	大溪分行		33542	桃園縣大溪鎮慈湖路87號	03-3878833
103			251	內壢分行		32083	桃園縣中壢市環中東路260號	03-4626969
104			252	林口分行		33380	桃園縣龜山鄉文化二路38之11、12號	03-3183456
105			260	觀音分行		32850	桃園縣觀音鄉中山路二段780號	03-4081731
106			262	大園分行		33756	桃園縣大園鄉中正東路108號	03-3867272

玖 本行總行及國內營業單位一覽表

序號	地區別	外匯指定單位	單位代號	單位名稱	保管箱	郵遞區號	地址	電話
107	新竹市	●	300	新竹分行	*	30041	新竹市東門街131號	03-5217111
108		●	302	竹科分行		30074	新竹市光復路一段495號	03-6687888
109			351	大眾分行		30061	新竹市西大路118號	03-5212191
110	新竹縣		301	竹東分行		31041	新竹縣竹東鎮朝陽路9號	03-5969372
111			310	新豐分行		30442	新竹縣新豐鄉建興路一段155之16號	03-5592130
112		●	323	竹北分行		30251	新竹縣竹北市縣政九路159號	03-5542277
113	苗栗縣		320	竹南分行		35051	苗栗縣竹南鎮博愛街10號	037-472651
114			321	頭份分行		35159	苗栗縣頭份鎮中華路922號	037-663577
115			322	苗栗分行		36049	苗栗縣苗栗市中正路686號	037-353711
116	台中市	●	420	台中分行	*	40041	台中市民權路174號	04-22261111
117			422	南台中分行		40144	台中市復興路四段53號	04-22294471
118		●	423	北台中分行	*	40446	台中市五權路338號	04-22025131
119		●	424	台中港路分行		40758	台中市台中港路二段9號	04-23266555
120			426	水滴分行	*	40667	台中市文心路四段81號	04-22924456
121		●	427	五權分行	*	40347	台中市忠明南路270號	04-23755981
122			431	中科分行		40767	台中市工業區一路16號	04-23591778
123	台中縣	●	400	豐原分行	*	42043	台中縣豐原市信義街95號	04-25273180
124			401	東勢分行		42352	台中縣東勢鎮三民街282號	04-25871180
125			402	清水分行	*	43655	台中縣清水鎮中山路241號	04-26237171
126			403	西豐原分行		42041	台中縣豐原市圓環南路225號	04-25275123
127			425	大里分行	*	41265	台中縣大里市東榮路37號	04-24835151
128		●	429	大甲分行		43748	台中縣大甲鎮新政路6號	04-26805111
129			430	太平分行		41167	台中縣太平市中興東路58號	04-22771919
130			451	沙鹿分行		43353	台中縣沙鹿鎮沙田路112號	04-26629951
131	南投縣		500	草屯分行		54263	南投縣草屯鎮太平路二段317號	049-2323881
132		●	501	南投分行	*	54062	南投縣南投市復興路236號	049-2222701
133	彰化縣	●	520	彰化分行		50061	彰化縣彰化市光復路152號	04-7242151
134			521	和美分行		50861	彰化縣和美鎮彰美路五段300號	04-7556101
135		●	522	員林分行	*	51041	彰化縣員林鎮中山路一段753號	04-8358161
136			523	鹿港分行		50551	彰化縣鹿港鎮民權路279號	04-7745988
137			524	溪湖分行		51442	彰化縣溪湖鎮西環路250號	04-8821811
138	雲林縣		540	斗六分行		64046	雲林縣斗六市大同路45號	05-5339711
139			541	虎尾分行		63242	雲林縣虎尾鎮中正路50號	05-6334901
140			542	西螺分行		64851	雲林縣西螺鎮光復西路239號	05-5882868
141			543	北港分行		65152	雲林縣北港鎮大同路252號	05-7730280
142	嘉義市	●	600	嘉義分行		60041	嘉義市中山路320號	05-2232050
143			601	嘉南分行	*	60047	嘉義市蘭井街469號	05-2236321
144	嘉義縣		602	朴子分行		61341	嘉義縣朴子市文化南路2號	05-3701133
145	台南市	●	640	台南分行	*	70048	台南市永福路二段154號	06-2222111
146			642	東台南分行	*	70165	台南市林森路二段90號	06-2747027
147			643	西台南分行	*	70054	台南市康樂街156號	06-2211622
148			644	北台南分行	*	70443	台南市成功路294號	06-2221171
149			645	南都分行		70143	台南市長榮路一段203號	06-2360789
150			646	安南分行		70965	台南市安和路四段467-1號	06-3567272
151			681	金華分行	*	70254	台南市金華路二段172號	06-2911835
152	台南縣		620	新營分行	*	73061	台南縣新營市新進路二段109號	06-6322295

序號	地區別	外匯指定單位	單位代號	單位名稱	保管箱	郵遞區號	地址	電話
153			621	麻豆分行	*	72149	台南縣麻豆鎮中山路36號	06-5727241
154			622	永康分行		71049	台南縣永康市中華路800號	06-2015531
155			647	仁德分行	*	71742	台南縣仁德鄉中山路511號	06-2490651
156		●	648	新市分行		74447	台南縣新市鄉中正路232-1號	06-5893535
157	高雄市	●	700	高雄分行	*	80344	高雄市五福四路178號	07-5611241
158			701	東苓分行	*	80284	高雄市中正一路120號	07-7130701
159			702	新興分行	*	80049	高雄市中山一路117號	07-2864191
160			703	高雄三民分行		80143	高雄市七賢二路189號	07-2859161
161			704	苓雅分行		80245	高雄市中山二路489號	07-3353141
162			705	前鎮分行	*	80652	高雄市一心二路33號	07-3358231
163			706	高雄博愛分行	*	80766	高雄市九如二路150號	07-3113531
164			707	南高雄分行	*	80655	高雄市前鎮區三多三路153號	07-3368101
165		●	708	東高雄分行	*	80055	高雄市六合一路78號	07-2385901
166			709	大昌分行		80765	高雄市三民區大昌二路57號	07-3806150
167			710	北高雄分行		81367	高雄市左營區博愛三路6號	07-3464601
168			711	楠梓分行		81167	高雄市楠梓區興楠路336號	07-3513299
169			712	左營分行		81369	高雄市左營區博愛四路160號	07-3438911
170			751	籬仔內分行	*	80642	高雄市班超路132號	07-7112366
171			753	光華分行		80253	高雄市光華一路148之19號	07-7161601
172			760	小港分行		81249	高雄市小港區二苓路180號	07-8013993
173			765	高雄桂林分行		81274	高雄市小港區桂陽路44號	07-7913916
174	高雄縣		719	岡山分行		82041	高雄縣岡山镇岡山路331號	07-6211091
175			720	鳳山分行	*	83058	高雄縣鳳山市中山路145號	07-7472121
176			721	路竹分行		82141	高雄縣路竹鄉大社路90之2號	07-6072233
177			722	仁武分行		81451	高雄縣仁武鄉中正路41號	07-3711101
178			752	五甲分行		83085	高雄縣鳳山市五甲二路642號	07-8414495
179	屏東縣		800	屏東分行		90078	屏東縣屏東市復興路36號	08-7323831
180			801	內埔分行		91248	屏東縣內埔鄉內田村廣濟路187號	08-7799911
181			802	潮州分行	*	92046	屏東縣潮州鎮新生路71號	08-7883001
182			813	佳冬分行		93142	屏東縣佳冬鄉佳冬村佳昌路155號	08-8662811
183	花蓮縣		820	花蓮分行	*	97048	花蓮縣花蓮市中山路78號	038-323181
184	台東縣		830	台東分行		95046	台東縣台東市中華路一段347號	089-310121

倫敦分行

地址：5th FL., 32 Lombard Street, London EC3V 9BQ, U.K.
 電話：44-207-2207979
 傳真：44-207-6261515



註：1. ▲ 總行 ■ 國外分行 ● 國外代表辦事

2. 括號中數字表示通匯銀行之家數

3. 中華民國括弧內數字表示本行與外商銀行在台分行之通匯家數

4. 本行通匯家數共計2,139家



紐約分行

地址：330 Madison Ave., 38th Floor, New York NY 10017 U.S.A
電話：1-212-286-1999
傳真：1-212-286-1212

加拿大 (26)

美國 (240)

紐約

洛杉磯

洛杉磯分行

地址：707 Wilshire Blvd., Suite 3100, Los Angeles CA 90017 U.S.A
電話：1-213-3626666
傳真：1-213-3626617

中南美洲 (88)

香港分行

地址：香港灣仔港灣道18號中環廣場56樓5601-03室
Suite 5601-03, 56th Floor., Center Plaza, 18 Harbour Road, Wanchai, Hong Kong
電話：852-28240288
傳真：852-28242573

新加坡分行

地址：新加坡羅敏申路80號14樓03室
80 Robinson Road, #14-03, Singapore 068898
電話：65-63242566
傳真：65-63242155



倫敦分行

洛杉磯分行



紐約分行

香港分行



新加坡分行

胡志明市分行



華南商業銀行



董事長

Handwritten signature in black ink, consisting of three characters in a cursive style.





華南商業銀行

地址：台北市重慶南路一段38號

電話：(02)2371-3111

網址：<http://www.hncb.com.tw>